RÚSSIA PÕE EM ÓRBITA SATÉLITE DE 5 TONELADAS

RIO DE JANEIRO, SEXTA-FEIRA, 2 DE DEZEMBRO DE 1960

Tempo: Instável, com chuvas. Temperatura: Entrará em declínio. Ventos: Quadrante Sul, frescos. Máxima: 34,4 (Bangu). Mínima: 19,6 (Jardim Botânico).

ANO XXXIII — N.º 9.949

Diario Carioca

Fundador J. E. de Macedo Soares

O Máximo de Jornal no Mínimo de Espaço

PREÇO: Cr$ 3,00

Aluguéis podem ser liberados em janeiro

Senador adverte perigo da medida

BRASILIA —

O Senado acolheu, ontem, diversas emendas ao projeto de prorrogação da Lei do Inquilinato, fazendo com que a matéria volte a ser examinada pela Câmara dos Deputados, nos treze dias que restam para a conclusão dos trabalhos da presente sessão legislativa. Teme-se que o reduzido comparecimento de deputados na atual fase em que se segue à elaboração do Orçamento impossibilite a verificação de "quorum", determinando, em consequência, a total liberação dos aluguéis a partir de 1.º de janeiro.

Contrário a quaisquer emendas ao projeto, o senador Rui Carneiro advertiu aquela Casa de que se prepara em todo o país "uma nova onda de agitações", e deixou claro que a liberação dos aluguéis poderia ser o pretexto para uma "convulsão social", visando a "fazer periclitar o regime".

PTB FECHA QUESTAO

Enquanto o PTB fechava a questão para impedir que o projeto fôsse emendado, a UDN e o PSD se dividiam, fazendo com que o resultado da primeira votação fôsse de 21 a 19. Após o segundo pedido de verificação de votação, o lider do PTB senador Argemiro Figueiredo determinou que sua bancada se retirasse do plenário, a fim de evitar o prosseguimento do exame do projeto, que a esta altura já estava, entretanto, comprometido pela inclusão de dispositivos que o fazem retornar à Câmara Assim mesmo, o senhor Felinto Muller computou sua presença como presidente para garantir o "quorum"

LIDERES CONVOCAM DEPUTADOS

Sabedor da decisão do Se-

(Conclui na 11ª página)

BENEMÉRITO DA BENEFICÊNCIA

RIO — O presidente da República recebeu da Real Beneficência Portuguêsa o título de Sócio-Benemérito da instituição. Em seu discurso de agradecimento pela outorga, o chefe do govêrno falou sôbre a influência lusitana no desenvolvimento nacional e nos laços que ligam as duas pátrias. Na foto, o presidente quando era cumprimentado pela honrosa distinção. (Leia na página 3)

Guanabara terá um deficit de 14 bilhões de cruzeiros

RIO —

O Orçamento do Estado da Guanabara para 1961 terá um déficit em potencial de 14 bilhões de cruzeiros, com a rejeição dos vetos ao Plano de Classificação, e em face de uma receita de 27 bilhões, de acôrdo com declaração do sr. Antônio Barçante, secretário de Administração, em seu depoimento ontem prestado durante o plenário da Câmara dos Vereadores.

Isto porque, segundo os esclarecimentos do secretário, a despesa total e imediata com o Plano de Classificação é de 24 bilhões, com outra, imediata, de cêrca de 6 bilhões e, ainda, 11 bilhões que serão gastos com material, equipamentos e serviços de natureza diversa, somando tudo uma cifra de cêrca de 41 bilhões de cruzeiros.

CASTIGO DE UMA HORA

Antes de começar a falar, o secretário de Administração levou cêrca de uma hora de pé, na tribuna, aguardando que se esclarecesse uma questão de ordem levantada pelos vereadores, e sôbre a qual se pronunciaram quase uma dezena de oradores, para se saber se êle seria, apenas, inquirido, ou se, antes de responder as perguntas, poderia ler o relatório que trazia. O presidente José Bonifácio, finalmente, decidiu que, como quem convoca à quem tem a primasia das perguntas, o secretário seria, apenas, perguntado.

DEFICIT SEGUNDO CAMARA

Segundo as cifras do Orçamento para 1961, já votado pela Câmara, o deficit registrado é de pouco menos de um bilhão de cruzeiros, havendo, assim, grande disparidade entre as afirmações do secretário de Administração e a lei aprovada pelos vereadores.

DISPENSADO O DE FINANÇAS

A exposição do secretário de Administração contentou plenamente a Câmara, tanto que, às 20,30, depois de quase cinco horas de inquirição, os vereadores, a uma sugestão do sr. Francisco Silbert Sobrinho, resolveram dispensar o depoimento do secretário de Finanças, sr. Luís Maranhão. Êste havia chegado à Câmara, atendendo ao chamado, às 16 horas. Nela permaneceu até às 20,30, quando dali saiu, em virtude da dispensa.

NAO DEU INFORMAÇAO A NINGUEM

O secretário de Administração afirmou, respondendo a interpelação do sr. Sales Neto, que não forneceu qualquer dado sôbre as despesas com o Pla-

(Conclui na 11ª pág.)

DIPLOMATA: EXAME DE SANIDADE

RIO —

Frisando que seus clientes merecem indenização superior a um milhão de cruzeiros, o advogado Pedro Pierre requereu exame de sanidade mental no embaixador Décio Moura. O diplomata, designado pelo govêrno para representar nosso país no Japão — está se despedindo da sociedade carioca — atropelou o casal Ney João Fabiano (capitão-médico do Exército) e enviou um cheque de 10 mil cruzeiros para o hospital em que a vítima estava sendo tratada da perna lesionada. "Só sintomas de distúrbio mental podem provocar atitudes como essa", explica o advogado. O julgamento do embaixador será no próximo dia 5, perante o Juízo da 8a. Vara Criminal. O promotor assinalou durante o processo que o embaixador dirigia seu automóvel "sem as necessárias cautelas e agiu com falta de habilidade técnica".

Foguete cósmico americano acertou em Cuba por engano

Havana pede que EUA apontem a outro lado

HAVANA, CABO CANAVERAL —

Um foguete cósmico dos Estados Unidos, lançado de Cabo Canaveral desviou-se da rota e foi destruído em pleno ar, caindo seus fragmentos sôbre a cidade de Holguin, na província de Oriente, Cuba.

Imediatamente, os jornais de Havana denunciaram o fato como "nova provocação do imperialismo e uma demonstração de que as experiências de guerra aos militaristas ianques se processa no espaço aéreo sôbre território cubano".

PROTESTO

Fontes bem informadas disseram que o govêrno de Cuba apresentará um protesto oficial a Washington e exigirá "segurança" contra a repetição de tais fatos. O silêncio ordenado pelo Pentágono impediu as autoridades de Cabo Canaveral a discutir sequer o fracasso do lançamento. A última declaração oficial se produziu três horas depois do disparo, quando a Fôrça Aérea revelou que o foguête fôra destruído.

"REVOLUCION"

"Revolucion", órgão do Movimento 26 de julho diz que o foguête explodiu perto de Holguin, e que vários fragmentos, duas esferas e numerosas peças, inclusive de vinte quilos, foram encontradas nos arredores da cidade. Assinala que, afortunadamente, as peças caíram em um lugar êrmo.

"Trata-se de um ataque premeditado e se acredita em círculos diplomáticos que essa será a posição que assumirá o govêrno do premier Fidel Castro ao enviar seu protesto a Washington", assinala o jornal. O jornal diz ainda que os ianques "conhecendo o risco que oferecem estas experiências pelos fracassos que têm tido, os lançam para o sul de Cabo Canaveral, na Flórida, sem Im-

(Conclui na 11ª pág.)

Luminoso pede JK em 1965

BRASILIA —

Várias manifestações estão sendo preparadas para a despedida do presidente Juscelino Kubitschek do govêrno. Defronte do Palácio da Alvorada, técnicos estão instalando um anúncio luminoso, no qual é pedida a volta de JK em 1965, sabe-se que 1.000 motociclistas escoltarão o presidente, munidos de archotes, até o aeroporto, após a transmissão do cargo no Palácio do Planalto.

A comissão organizadora dos festejos populares que assinalarão o "Dia da Despedida" informa que o cortejo sairá da frente do Senado Federal, caminhando o presidente Juscelino do Palácio dos Despachos até aquêle local, acompanhado de seus auxiliares de govêrno, da comissão e do povo.

MANIFESTAÇÃO NO AEROPÔRTO

No aeroporto de Brasília, será armado um palanque, de onde o sr. Juscelino Kubitschek, pela última vez, se dirigirá ao povo brasileiro antes de deixar o país. Na ocasião, serão queimados fogos de artifício.

GUIGNARD NA CAPELA SAO DANIEL

RIO — Inaugura-se hoje, em Manguinhos, a Capela São Daniel, construída por inspiração da sra. Elba Sette Câmara, e cujo projeto é de Oscar Niemeyer. D. Jaime Câmara dará a bênção à nova capela que tem em seu interior, uma Via-Sacra de autoria do pintor brasileiro Guignard. Os Passos da Paixão tornaram-se líricos e não apenas dramáticos na concepção de Guignard e os carrascos e soldados incumbidos da flagelação do Cristo dançam em tôrno do Calvário como em cenas de "ballet"

Sette é o embaixador em Genebra

RIO —

Por decreto do presidente Juscelino Kubitschek, o governador Sette Câmara, que ocupa o cargo da classe "O" da carreira de diplomata, foi designado para a delegação do Brasil em Genebra e indicado para exercer a função de chefe da referida delegação, com a capacidade de embaixador.

A remoção foi "ex-ofício" e no interêsse da administração, de conformidade com o artigo 56, item 1.º da lei n. 1.711, de 28 de outubro de 1952, combinado com os artigos 4.º e 5.º do decreto-lei n. 9.202, de 26 de abril de 1946.

Rômulo: OEA para Trujillo

CARACAS —

A Comissão Interamericana de Paz iniciará, em breve, uma investigação "in loco" da denúncia venezuelana de que a República Dominicana prepara um ataque militar ao govêrno do presidente Rômulo Betancourt — segundo revelações de fonte digna de crédito.

O representante venezuelano ante a Organização dos Estados Americanos (OEA), sr. Nelson Himiob, convidou, hoje, oficialmente, a Comissão, para visitar o seu país. O convite foi entregue ao presidente da Comissão, sr. Vicente Sanchez Gavito, do México.

REUNIAO HOJE

Espera-se que o govêrno dominicano faça idêntico convite à Comissão Interamericano de Paz, ainda hoje, quando se realizar a reunião para decidir, mediante votação, o começo da investigação solicitada pela Venezuela, depois de uma sessão de emergência do Conselho da OEA.

(Conclui na 11ª pág.)

Primeira escolha de Kennedy

WASHINGTON —

O governador de Connecticut, Abraham Ribicoff, foi designado ontem pelo presidente eleito, John Kennedy para o cargo de secretário de Saúde, Educação e Higiene no gabinete que o acompanhará em janeiro próximo.

Kennedy fêz o anúncio de sua primeira nomeação ministerial seis horas após haver revelado que havia eleito o governador de Michigan, G. Menen, para o cargo de secretário-adjunto de Estado para a África. (UPI-DC).

TV e altofalantes na rua para a posse de C. Lacerda

RIO —

Dois discursos (do que entra e do que sai), convidados especiais, aparelhos de televisão e altofalantes instalados nas áreas externas do Palácio da Guanabara, marcarão a solenidade de posse do sr. Carlos Lacerda no govêrno da Guanabara, na próxima segunda-feira, dia 5.

Após seu discurso, o governador Sette Câmara ouvirá o de seu substituto, retirando-se em seguida, enquanto o sr. Carlos Lacerda retornará aos fundos do palácio e, em seus jardins receberá cumprimentos.

CONSTITUINTE, NAO

O programa oficial para a posse estabelece que "à cerimônia de transmissão sòmente serão admitidos o secretariado do governador Sette Câmara, o secretariado do governador Carlos Lacerda, deputados federais, presidente do Tribunal de Justiça, Tribunal de Contas, pessoas especialmente convidadas e imprensa".

A posse oficial será feita às 14 horas, no Palácio Tiradentes, perante o Tribunal Regional Eleitoral do Estado da Guanabara, quando o sr. Carlos Lacerda receberá o seu diploma, partindo, em seguida, acompanhado de escolta, para o Palácio da Guanabara, passando pela Rua Farani.

Antes de ingressar em Palácio, o novo governador passará em revista o Batalhão da Polícia Militar, formado para lhe prestar as honras de estilo. Após a revista, será recebido pelo chefe de Gabinete do governador Sette Câmara, que o conduzirá ao Salão Nobre.

O público entrará no Palácio pelo portão contíguo ao estádio do Fluminense, devendo o acesso se verificar pelas ruas Laranjeiras e Pinheiro Machado. O estacionamento de automóveis poderá ser feito nas Ruas Alvaro Chaves, Ipiranga, Praça São Salvador etc.

História de Pelé vale 15 milhões

SÃO PAULO —

O craque Pelé vai receber 15 milhões de cruzeiros pela história de sua vida, que será filmada por uma emprêsa de cineastas brasileiros. O contrato do fabuloso Pelé foi firmado depois de uma exibição excepcional, ontem, durante o jôgo do Santos contra o Corintians, quando o público aplaudiu de pé algumas de suas jogadas, consideradas como as mais bonitas de sua carreira. (Sport-Press-DC).

URSS apta a enviar um homem ao espaço

LONDRES, MOSCOU —

Um porta-voz do laboratório espacial de Jodrell Bank disse ontem que os russos demonstraram com seu lançamento de um veículo espacial realizado pela manhã, que já são capazes de pôr um homem em órbita e trazê-lo novamente à Terra sem perigo.

— "Este lançamento demonstra uma vez mais que os russos já são capazes de pôr um homem no espaço e fazê-lo voltar sem novidade. Parece que têm a perícia técnica, a potência e a propulsão, e tudo quanto é necessário cientìficamente".

PRONTOS

Segundo o porta-voz britânico, os russos anunciaram que não poriam a um homem no espaço até ter a segurança de fazê-lo voltar à Terra salvo, e que para ter essa segurança disparariam vários satélites com animais.

"Este último lançamento, manifestou, indica que já estão prontos. Temos a impressão de que agora pode esperar-se em qualquer momento um lançamento similar com um homem a bordo".

A NAVE ESPACIAL

A URSS colocou hoje em órbita sua terceira nave espacial que leva plantas, insetos, dois cães e outros ani-

(Conclui na 11ª página)

USINA NA ANTARTIDA

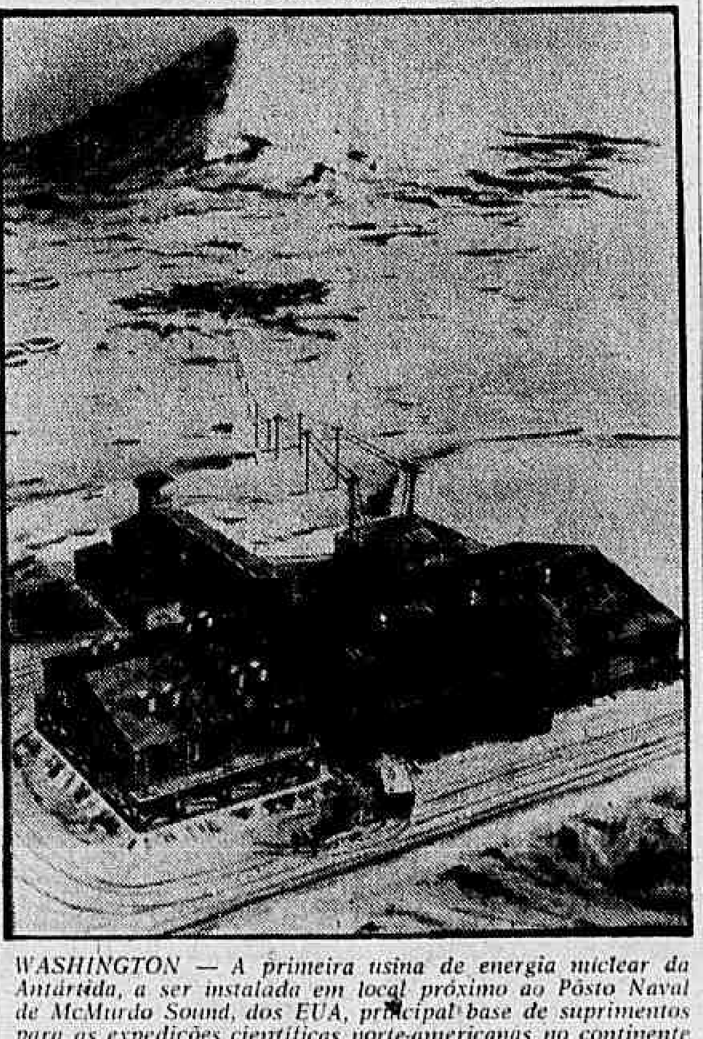

WASHINGTON — A primeira usina de energia nuclear da Antártida, a ser instalada em local próximo ao Pôsto Naval de McMurdo Sound, dos EUA, principal base de suprimentos para as expedições científicas norte-americanas no continente gelado ficará pronta em 1962. A usina de 1500 KW será embarcada pré-fabricada em novembro de 1961. Setenta e cinco dias depois de concluída a instalação, a usina estará em condições de começar a produzir energia elétrica. (Foto USIS-DC)

FAB manda sargentos treinar para o 'Minas'

RIO —

A Fôrça Aérea Brasileira divulgou, ontem, que segue hoje para os Estados Unidos mais uma turma de 35 sargentos, do 1.º Grupo de Aviação Embarcada, que vai ultimar o seu adestramento para operar de bordo do navio-aeródromo "Minas Gerais" os aviões S2F e os helicópteros anti-submarinos, de acôrdo com a doutrina em vigor para as Fôrças Armadas.

Por outro lado, a FAB informou que os componentes da primeira turma de oficiais aviadores que se encontram nos Estados Unidos terminaram os estágios nos navios-aeródromos da Marinha norte-americana e que se encontram aptos para entrar em atividade no "Minas Gerais".

OUTROS QUE VAO TREINAR

Na próxima semana embarcará outro grupo de oficiais e sargentos encarregados de tripular e manter as aeronaves do "Minas Gerais", de acôrdo com a autorização do presidente da República. O ministro da Aeronáutica, brigadeiro Corrêa de Melo, designou os capitães-aviadores Valter Santana Lopes, Antônio Claret Jordão e Fernando Frias, tenentes Otávio Monteiro de Araújo, Barry Trevor Hancock, Ivan Sampaio Monteiro, Osmar de Sousa Machado e especialista Onofre Garcia; suboficial Tertuliano de Sousa Filho e mais 29 sargentos, todos componentes do 1º Grupo de Aviação Embarcada, de Santa Cruz.

PREVENIR ACIDENTES

Um porta-voz da Fôrça Aérea Brasileira esclareceu, ontem, que os helicópteros da Marinha não foram acusados de ter causado um desastre aéreo, conforme assegura a nota distribuída pelo ministro da Marinha, mas que sòmente se procura evitar que uma catástrofe aérea venha a acontecer por culpa dos "objetos não identificados"

A referência de que foi um helicóptero que não tinha comunicação com a tôrre do Galeão, que causou o desastre com o avião da Lufthansa, foi publicada no estrangeiro, por revistas alemãs que cuidaram da cobertura do acidente aéreo.

CONTINUAM VOANDO

Oficiais da Marinha, que estiveram a bordo do navio-aeródromo "Karel Doorman", deram explicações aos repórteres presentes, de que helicópteros são verdadeiros

(Conclui na 11ª pág.)

PARIDADE PUBLICADA

RIO —

A lei de paridade de vencimentos entre civis e militares, de nº. 3.826, será publicada hoje, pelo "Diário Oficial" da União.

"DESCENTRALIZAÇÃO E DINAMISMO"

RIO —

Publicamos na 4ª. página desta edição o artigo "Descentralização e Dinamismo", do diretor-redator-chefe do DIARIO CARIOCA, Danton Jobim.

NÃO PASSARAM DE ROSÁRIO QUARTELADAS PERONISTAS

Oficiais do Exército sufocaram a revolta

BUENOS AIRES —

A ação decidida de um grupo de oficiais do XI Regimento de Infantaria de Rosário foi que desbaratou a nova revolta peronista da madrugada de ontem.

Tudo parece indicar que o plano fundamental era sublevar a cidade de Rosário, a segunda da Argentina em importância e "capital" do movimento peronista, com golpes secundários em Tartagal (província de Salta), Santa Fé e Mendoza, embora nestas duas últimas cidades a revolta não se tenha materializado.

BOMBAS NA FERROVIA

O sinal de partida do movimento foi a explosão de pelo menos duas dezenas de bombas nos arredores de Buenos Aires, tôdas destinadas a separar a capital federal do resto da república. A ferrovia nacional General Roca, que conduz ao Sul do país, ficou paralisada durante horas. Cargas de dinamite que explodiram na Central Telefônica de Pineyro, em Lanus e em duas estações telefônicas repetidoras do serviço de longa distância, deixaram interrompidos os serviços, enquanto mãos desconhecidas, porém hábeis, cortaram as estações repetidoras para os circuitos do Norte, nos subúrbios de Rosário.

Os despachos recebidos de Rosário indicam que os sublevados não só se apoderaram da guarda do XI Regimento de Infantaria, como também dominaram a maior parte do quartel durante várias horas.

O Regimento tem 500 homens, distribuidos em cinco companhias, e está sob o comando do tenente-coronel Eduardo Nava. Este não se encontrava no quartel quando começou o ataque, mas regressou de Buenos Aires à meia-noite e dirigiu o contraataque da Gendarmeria Nacional e outras unidades.

COMO OCORREU

Ambas as partes usaram metralhadoras, e acredita-se que os mortos poderiam chegar a vinte, em vez da cifra oficial de quatro.

O ex-general Miguel Angel Iniguez, que dirigiu pessoalmente o ataque, segundo o exército, foi um dos poucos generais peronistas que combateram desesperadamente contra o general Eduardo Lonardi durante o sitio de Cordoba, na revolução de 1955 que derrubou o ditador Juan Peron.

Em janeiro de 1959, Iniguez publicou uma carta aberta na qual recriminou o presidente Arturo Frondizi por não ter cumprido seu suposto acôrdo pré-eleitoral com Peron. Como resultado da carta, um tribunal de Honra do exército o privou da graduação e do uniforme. Desde então, Iniguez foi o comandante-chefe reconhecido do movimento clandestino peronista na Argentina.

Têrça-feira à noite na guarda do XI Regimento de Infantaria em Rosário estava o capitão Hector Mackinglay, dominado pelos rebeldes. Estes procuraram guardá-lo como refém, porém Mackinglay, em troca, lhes exigiu a rendição. Embora ferido na mandíbula e no ombro, o capitão logrou escapar e dar o alarma, mobilizando, ao mesmo tempo, a guarnição.

Durante as horas que estiveram no quartel, os rebeldes tiveram audácia suficiente para telefonar com frequência aos jornais de Rosário e pedir noticias de como ia a revolta em Mendonza, Santa Fé, Tartagal, etc.

O XI Regimento de Infantaria é a unidade militar principal da região e conta com quatro tanques Sherman e três outros mais leves. Daí a importância de sua captura.

Os rebeldes ocuparam também brevemente a Central Telefônica e apoderaram-se de sete automóveis. Seis dêstes foram recuperados. Acredita-se que o general Iniguez fugiu no veículo que falta.

O primeiro-sargente José Teodoro Valdez, que tombou na luta pela guarda, tinha nada menos que 17 ferimentos em diversas partes do corpo.

O contra-ataque foi lançado por oficiais e soldados leais do próprio quartel e por unidades da Gendarmeria Nacional.

Em Santa Fé, os passageiros foram ràpidamente desalojados dos grandes ônibus interurbanos. Os ônibus foram dedicados ao transporte de tropas do XVII Regimento de Infantaria.

Engenheiros da unidade de Sapadores de San Nicolas, não distante de Rosário foram também chamados a participar do contraataque.

As noticias sôbre o tamanho da fôrça rebelde são contraditórias. Segundo os dados oficiais, compunha-se de uns 40 homens, mas os jornalistas de Rosário dizem que eram uns 150.

A fôrça estava sob o comando do coronel reformado Júlio A. Peron, e general Humberto Sosa Molina. Barredo foi um dos primeiros a tombar com balas no corpo e na cabeça.

Ao cabo de duas horas, o general Iniguez suspendeu o ataque com a esperança de que os oficiais e soldados leais se renderiam, porém Mackinglay exigiu que os peronistas se decidissem entre render-se ou morrer, assinalando que as outras fôrças leais no exterior se encarregariam finalmente de sufocar a rebelião. Depois de alguma discussão, os rebeldes fugiram pelo portão traseiro do regimento.

Cêrca de 150 civis foram prêsos nas vizinhanças do quartel. (UPI-DC)

SÊLO IANQUE

O Departamento dos Correios dos Estados Unidos emitiu a 28 de agôsto último, data da abertura, em Nova Iorque, da reunião do VIII Congresso Mundial da Sociedade Internacional para Bem-Estar dos Incapacitados, um sêlo postal no valor de 4 centavos de dólar com a denominação "Empregue os Deficientes", observando assim a campanha de mesmo nome que se empreende atualmente nos Estados Unidos. Segundo o Escritório de Reabilitação Vocacional dos Estados Unidos, o programa visa ao aproveitamento em trabalhos diversos de homens e mulheres deficientes que podem ocupar cargos compatíveis com suas habilidades e deficiências a fim de sustentar suas famílias. O sêlo apresenta o desenho de um homem em cadeira de rodas, trabalhando num tôrno mecânico. (USIS-DC)

Tropas de Ghana dão proteção a Lumumba

LEOPOLDVILLE —

O deposto primeiro-ministro Patrice Lumumba chegou a Luluaburgo, capital da província de Kasai, e ali se encontra sob proteção de tropas de Ghana sob comando de oficiais sob ordens das Nações Unidas.

Um informante disse que um telegrama de Luluaburgo recebido pelo chefe do Estado-Maior do Exército, coronel Joseph Mobutu, trouxe a notícia da chegada de Lumumba a essa cidade.

DIPLOMATAS SAEM

O presidente Joseph Kasavubu, ordenou hoje que o embaixador Murad Ghadeb, da República Árabe Unida e o pessoal da representação diplomática abandonem o território do Congo.

Em uma carta a seu colega da R. A. U. Gamal Abdel Nasser, Kasavubu acusa a Chadeb e a seu pessoal de "haver apoiado a elementos rebeldes e conspiradores" aparentemente querendo significar que ajudaram ao deposto primeiro ministro Patrice Lumumba. Pede a substituição dos diplomatas. Alguns observadores consideram que o pedido equivale a um rompimento de relações com o Cairo.

VESPEIRO DE ÓDIOS

Por outro lado, em Lisboa, a imprensa portuguêsa continua criticando insistentemente a ONU, conforme se pode depreender do editorial de ontem do "Diário de Lisboa", um dos maiores da capital:

— "A importância a que esta condenada a intervenção da organização internacional no Congo, não é mais do que o espêlho das dissidências e incongruências que estão a transformar as Nações Unidas num vespeiro de ódios declarados e de interêsses ocultos que procuram por tôdas as formas, ainda as mais atentórias da moral internacional, fazer triunfar idéias e pontos de vista que não servem nem a causa da paz nem o espírito da Carta".

Coincidindo com as afirmações proferidas por oradores de comícios e manifestações que se têm realizado por todo o país a propósito dos ataques de que Portugal foi alvo na Comissão de Curadorias das Nações Unidas, a imprensa portuguêsa tem ùltimamente formulado sérias reservas sôbre o papel e a ação da ONU. Há dias, o diário "O Século", no seu editorial, ia ao ponto de afirmar ser chegado o momento das nações ocidentais estudarem se se justificava a sua permanência nas Nações Unidas. (UPI-ANI-DC).

PAPEL DE ESPECTADOR

GAINESVILLE —

O ex-presidente da Costa Rica, José Figueres, prognosticou ontem à noite que a América Latina, será dominada pelo comunismo em uma década "se os Estados Unidos continuarem em seu atual papel de espectadores".

Falando na sessão de abertura da XI Conferência Anual das Caraíbas na Universidade de Flórida, Figueres disse que "os Estados Unidos tendem a usar como desculpa a não intervenção e a falta de compreensão" e que "para a América Latina representam mudança e progresso, enquanto que os Estados Unidos representam estâncamento. (UPI-DC).

Rússia não imprime livros religiosos

NOVA IORQUE —

Os livros de oração, da Igreja Ortodoxa Russa, impressos e vendidos às escondidas, constituem a última fase dessa atividade de emprêsa privada que vinha iludindo guardiões da ideologia marxista.

Esse negócio, explorado por um ex-eletricista de 24 anos, chamado Sergei Zakeyev, foi exterminado com a prisão e o julgamento dêste e de vários de seus ajudantes.

CONTROLE

As impressões de qualquer espécie são mantidas sob severo contrôle governamental, e, como o materialismo é oficialmente mantido na União Soviética, restrições extra-severas regem a produção de obras religiosas. As publicações da Igreja deverão estar sujeitas à sanção oficial.

Kazeyev se deu conta da procura por livros religiosos no seio do povo russo, tanto em Moscou com nas aldeias. Recorreu, então, a vários empregados da Biblioteca Técnica Estatal de Moscou para que o ajudassem. Estes imprimiram o livro nas oficinas da Biblioteca.

O livro impresso, que apareceu pela primeira vez nos primeiros meses dêste ano, era um volume pequeno, de capa azul, intitulado "Breviário de Orações". Cada exemplar foi vendido por cinco rublos.

Um jornal de Moscou, ao informar que Zakeyev e seus "cúmplices" haviam sido julgados, declarou que os mesmos não serão severamente castigados mas que serão moralmente condenados com as gentes que com êles estiveram em contato, pelo delito de imprimir livros de orações. (USIS-DC).

POPOVIC EM ROMA

ROMA —

O ministro de Relações Exteriores da Iugoslávia, Koca Popovic, chegou hoje a esta capital e expressou a esperança de que suas conversações com as autoridades italianas sirvam ao "entendimento de bons vizinhos" e a "consolidação da paz nesta parte do mundo".

Esta declaração foi uma amistosa introdução das primeiras conversações de altura entre as duas nações desde a segunda guerra mundial em que a Iugoslávia se fêz comunista sob a presidência do marechal Tito, e a Itália se tornou República adscrita ao campo ocidental. (UPI-DC).

Contrôle e vacinação antipoliomielítica

WASHINGTON —

O cirurgião-geral Leroy E. Burney declarou que "os Estados Unidos já avançaram muito rumo ao contrôle" da poliomielite paralisante com o uso da vacina Salk.

Declarou ante conferência da Associação Médica Norte-Americana, ontem, que, durante os últimos cinco anos, 93 milhões de pessoas nos Estados Unidos receberam pelo menos uma injeção da vacina. Dêsse total, 78 milhões receberam a série completa de injeções e estão agora imunizadas, disse o dr. Burney.

ARMA ADICIONAL

Observou que uma arma adicional para o contrôle da pólio, a vacina oral Sabin, deverá estar pronta para uso em menos de um ano. Há vários meses, disse êle, o Serviço de Saúde Pública pensou que a vacina Sabin pudesse estar pronta para uso durante a temporada de pólio do verão de 1961, mas que isso não se afigura agora possivel.

Explicou que uma das razões para o retardamento está no fato de aquêle Serviço haver estabelecido padrões elevadissimos de segurança para aquela vacina antes de a mesma poder ser colocada no mercado. Os padrões norte-americanos de segurança são muito mais elevados do que na União Soviética, que vem administrando a vacina Sabin aos seus cidadãos, disse o dr. Burney.

Referindo-se ao fato de 78 milhões de norte-americanos já estarem imunizados com a vacina Salk, declarou o cirurgião-geral: "E' um feito sem paralelo na história da medicina". (USIS-DC).

João XXIII receberá o primaz anglicano

ROMA —

O dr. Geoffrey Fisher, primaz da Igreja da Inglaterra, exortou hoje a "unidade, não a união" cristã, em um sermão de vésperas que pregou no dia antes da entrevista histórica que manterá amanhã com Sua Santidade João XXIII.

O dr. Fisher, arcebispo de Canterbury, chegou hoje a Roma, procedente de uma viagem a Terra Santa e de conversações com os líderes religiosos do Oriente Próximo e da Turquia.

ENTREVISTA HISTÓRICA

Sua entrevista com o Papa será a primeira entre os chefes das duas igrejas desde a Reforma, consumada 400 anos atrás.

O último arcebispo de Canterbury que visitou um Papa católico romano foi Lord Arundel, um católico de antes da Reforma, que se entrevistou com o Papa Urbano VI em 1397.

No primeiro sermão até agora pregado em Roma por um prelado anglicano, o dr. Fisher, que conta 73 anos, rogou a todos os cristãos que ponham de lado suas rivalidades doutrinárias e que se unam espiritualmente "no amor a humildade de Deus".

Um dos maiores objetivos do reinado do atual Sumo Pontífice, que já dura dois anos, é a tentativa de lograr a reunificação das Igrejas cristãs sob a Igreja Romana. Com êste propósito convocou um concílio ecumênico dos líderes da Igreja Católica Romana, a efetuar-se em 1961 ou 1962, a fim de estudar o problema.

Em dois sermões que disse no Oriente Próximo, o dr. Fisher assinalou que uma "comunidade de espírito" vincula as divididas igrejas cristãs. E antes de partir hoje de Istambul, expressou que as igrejas ortodoxas haviam "entrado com um espírito firme na aventura da unidade" (UPI-DC).

ASSISTÊNCIA AOS LAZAROS

O Hospital dos Lázaros (atual Frei Antônio) instituição de iniciativa privada sita na Praça Mário Nazaré nº 52 São Cristóvão - Telefone: 28-0045 aceita qualquer auxílio ou donativo para assistência aos enfermos ... ali internados. Dirigir-se ao local, à irmã Superiora

A MAGNÍFICA

ELIZETE CARDOSO estará cantando, às 21,20, na TV Continental, hoje, em mais uma produção de Haroldo Costa. As audições da excelente cantora contam, agora, com o patrocínio da Imobiliária Pão-de-Açúcar, a grande organização da Rua Ramalho Ortigão, 12, 4º. andar, emprêsa dirigida pelos srs. Jaime Mendes de Freitas, sócio-titular de "A Insinuante" e João Paiva de Menêses Câmara, sócio-titular do "Paraíso das Crianças". As audições semanais da grande cantora brasileira contam, assim, com novo e honroso patrocínio o que é demonstração inequívoca do êxito que ela vem obtendo sempre a fazer jus ao prestígio imenso que tem com os telespectadores e com a crítica especializada.

Se "Êles" o

disque 03

a partir das 14,00 horas do dia

10 DE DEZEMBRO

Ainda é *13*, mas a partir das 14,00 horas do dia 10 de dezembro será *03* o número do Setor de Consertos da Companhia Telefônica Brasileira. Se seu aparelho não estiver 100%, não tente encontrar o defeito e corrigí-lo. Disque *03* e prontamente irá a sua casa um funcionário especializado que normalizará o seu telefone.

Chame um técnico, disque 03.

Companhia Telefônica Brasileira

Procurando servir melhor

Sino C. T. B. 81

OUÇA E VEJA

JUCA CHAVES

TÔDAS ÀS 5as. FEIRAS - ÀS 22,10 HS.

TV-RIO

- CANAL 13 -

GENTILEZA DA

VODKA

SMIRNOFF

para sua viagem,

5

novos e vantajosos planos

CREDI-PANAIR

1 *Viaje agora e pague depois... sem acréscimo de taxas.*

2 *Apenas 10% de entrada, nas passagens para viagens dentro do Brasil!*

3 *Crédito a jato, sem fiador, para viagens a qualquer ponto das linhas da Panair!*

4 *Plano Família, para viagens ao Exterior!*

5 *E ainda, validade para outras cidades da Europa e Oriente Médio, mesmo fora das linhas da Panair.*

Consulte seu Agente de Viagens preferido, ou o mais próximo escritório da PANAIR

PSD faz movimento político em Minas

BELO HORIZONTE —

Uma notícia ontem veiculada na capital, provocou certa movimentação nos círculos políticos estaduais, especialmente aos ligados ao PSD. Falava-se, com grande insistência, que o senador Benedito Valadares, antes da sua viagem para os Estados Unidos, teria procurado o presidente da República e lhe manifestara o seu ponto-de-vista contrário à expulsão dos elementos que divergiram da direção partidária, no último pleito sucessório, ou sejam, srs. José Maria Alkmim, Carlos Luz, José Ribeiro Pena e Luís Maranhão. Segundo o nosso informante, o sr. Juscelino Kubitschek teria concordado com o presidente da seção mineira da agremiação majoritária, o mesmo acontecendo com o governador Bias Fortes, que, a propósito do assunto, conversara com o senador Benedito Valadares.

A notícia trouxe, inegàvelmente, certa repercussão e movimentação nas hostes pessedistas, uma vez que o ponto-de-vista do sr. Benedito Valadares vem contrariar o de uma outra facção do PSD, a chamada "ala môça", que sustenta a opinião de que os dissidentes devem ser expulsos.

O deputado Israel Pinheiro Filho, um dos pessedistas da "ala môça" e que já opinou, diversas vêzes, favoràvelmente à exclusão dos dissidentes, falando de novo à nossa reportagem, ontem, a propósito do assunto, já não foi tão radical no seu ponto-de-vista. Para êle, é necessário que os dissidentes, daqui por diante, tomem uma definição. Ou se integram à família e à política pessedista, ou então que mudem de partido. Não falou, todavia, em expulsão. Deseja, agora, apenas uma definição dos que divergiram da cúpula partidária. (Sucursal).

PROPOSTA ORÇAMENTARIA

Pelo prefeito Amintas de Barros foi ontem sancionada, e enviada para publicação no órgão oficial, a proposta orçamentária do município de Belo Horizonte, para o exercício de 1961, recentemente aprovada pela Câmara Municipal. A receita prevista, sensivelmente aumentada em relação ao ano em curso, acusa um total de um bilhão, seiscentos e sessenta milhões de cruzeiros, para uma despesa de dois bilhões, quarenta e quatro milhões, quatrocentos e cinco mil, trezentos e trinta e cinco cruzeiros, com um deficit, portanto, de trezentos e oitenta e quatro milhões, quatrocentos e cinco mil, trezentos e trinta e cinco cruzeiros.

A Lei de Meios ontem sancionada pelo prefeito da capital teve tramitação rápida e tranquila da Câmara Municipal, não se registrando alterações de vulto. (Sucursal).

MESA DA ASSEMBLEIA

BELO HORIZONTE —

Já foram iniciadas as especulações em tôrno dos nomes que deverão integrar a mesa diretora da Assembléia, no primeiro ano do govêrno Magalhães Pinto, não obstante ainda estar distante o pleito que escolherá os dirigentes do Legislativo. Ao que se informa, vários dos atuais ocupantes da Comissão Executiva pleitearão a sua recondução, dentre êles o deputado Wilson Modesto Ribeiro (PTB), candidato, desde já, à reeleição para o pôsto de 1.º secretário.

Quanto à presidência, até aqui ocupada, com raro brilho, pelo sr. José Augusto Ferreira Filho (PSD), sabe-se que o político de Caratinga não pleiteará a sua continuação no cargo. Deverá êle viajar para a Europa em missão do govêrno brasileiro, e não se dispõe a candidatar-se à eleição.

O pôsto máximo na Comissão Executiva da Assembléia, pelo que se observa das notícias veiculadas, deverá ser disputado pela UDN, em composição, naturalmente, com outras correntes políticas. Esse apoio tanto poderá vir de uma aliança PR-PTB-UDN, como de outra incluindo o próprio PSD. Isto porque as velhas divergências entre republicanos e pessedistas, agravadas com os resultados do pleito de 3 de outubro, deverão influir na disputa.

CRITÉRIO ECLÉTICO

Parece pacífico, contudo, que deverá prevalecer o princípio eclético para formação da mesa diretora. Êsse, pelo menos, é o propósito da bancada udenista, manifestado através dos seus integrantes, em pronunciamentos sucessivos. O deputado João Batista de Miranda, que vem respondendo pela presidência do Legislativo, na ausência eventual do sr. José Augusto Ferreira Filho, assim se manifestou sôbre o problema:

— "Considero ainda muito cedo para tratar-se da composição da Mesa da Assembléia. Há, ainda, matérias a serem votadas pelo Legislativo, do maior interêsse público, e a que não podemos deixar de atender. Entendo — e assim me manifesto apenas em meu nome pessoal — que o critério eclético para a escolha da Mesa que preside os trabalhos da Assembléia alcançou os melhores resultados, estabelecendo-se salutar convívio democrático entre Maioria e Minoria. Fugir a êsse critério, ao que me parece, constituirá fato lamentável. A escolha de nomes, no âmbito minoritário, constitui, porém, matéria a ser examinada em época oportuna pela direção partidária" — concluiu. — (Sucursal).

CARTA AO MARECHAL LOTT

BELO HORIZONTE —

Afirmando que "embora seja daqueles de cuja impertinência resultou, em grande parte, o sacrifício que lhe foi impôsto, os dissabores e os cansaços causados a si próprio e à d. Antonieta, sua dedicadíssima espôsa, não veja como arrepender-me, pois a conduta do candidato, sua pregação nacionalista, a honradez de que se revestiu sua presença na luta, não permitindo, em nenhum momento, que a mesma se deixasse contaminar pelos processos espúrios de fazer política, comuns a determinados setores de nossos partidos", o deputado Bento Gonçalves Filho, presidente da Frente Parlamentar Nacionalista e atual secretário da Viação do govêrno mineiro, que teve sua presença ligada aos defensores da candidatura do marechal Henrique Teixeira Lott à presidência da República, acaba de responder à carta que lhe foi dirigida pelo ex-ministro da Guerra, agradecendo a excelente colaboração que foi dada à sua causa e à sua candidatura.

Nessa missiva, o parlamentar mineiro faz uma análise da personalidade do marechal Lott e destaca o alto sentido de sua campanha eleitoral para em seguida fazer um exame dos métodos políticos vigentes e da atual conjuntura do país. Conclui por afirmar estar convencido, mais do que nunca, "que a prova das urnas foi uma consagração da idéia nacionalista" e que, "por isso e por tudo o mais que fizemos em prol da sua lição de humanismo, espero continuar formando entre aquêles poucos que reivindicam para si a honra de estar na linha de frente do combate em defesa dêsses ideais". — (Sucursal)

S. PAULO: Campanha eleitoral

SÃO PAULO —

A bancada de deputados do Partido Republicano, na Assembléia Legislativa do Estado, vai reunir-se, nos próximos dias, para formalizar o seu apoio à candidatura do sr. Plínio de Arruda Sampaio a prefeito da capital.

Na oportunidade, os representantes do PR manifestarão a sua solidariedade ao governador Carvalho Pinto pela solução encontrada para o problema da sucessão municipal, com a apresentação do nome do sr. Arruda Sampaio.

Por outro lado o deputado Chaves do Amarante estará reunido amanhã, na sede do Diretório Regional do Partido Trabalhista Nacional, com todos os líderes de bairros da capital paulistana, com o objetivo de apresentar as bases da campanha eleitoral do deputado Emílio Carlos, presidente nacional do partido, como candidato à Prefeitura local.

Mais de 200 comitês janistas já asseguraram o seu comparecimento à reunião, reafirmando apoio e solidariedade ao sr. Emílio Carlos. — (TRP-DC)

R. G. DO SUL: Solução dos desentendimentos do PTB

PÔRTO ALEGRE —

A bancada trabalhista na Câmara dos Vereadores enviou requerimento ao senhor Wilson Vargas, presidente da Comissão Reestruturadora do Diretório Metropolitano, solicitando a realização de uma reunião dêsse órgão.

Na oportunidade, será deliberado sôbre a situação atual, visando a solucionar-se os desentendimentos surgidos recentemente entre altos dirigentes do PTB gaúcho.

A solicitação enviada pela bancada trabalhista é do seguinte teor: "Os vereadores que êste subscrevem, membros da bancada do PTB à Câmara Municipal de Pôrto Alegre, preocupados pelas últimas polêmicas que vêm agitando a vida do partido, seção do Rio Grande do Sul, vêm pedir a V. Sa. uma urgente reunião da Comissão Reestruturadora do Diretório Metropolitano, a fim de, em conjunto, estudar a situação visando a solucionar desentendimentos e buscar formas que reintegrem o partido nas suas lutas reivindicatórias". — (Sucursal).

Brinquedos
— PELOS MENORES PREÇOS!
BAZAR HOLANDÊS
ALFÂNDEGA 162 - FONE: 23-5596
pertinho da Andradas

JK BENEMÉRITO

O presidente Juscelino Kubitschek, no momento em que proferia o discurso agradecendo o outorga de sócio-benemérito da Beneficência

Beneficência dá a JK título de benemérito

RIO —

Ao receber o título de Sócio Benemérito da Beneficência Portuguêsa que ontem lhe foi conferido, o presidente Juscelino Kubitschek disse em discurso de agradecimento que "Diamantina é uma cidade mais portuguêsa do que aquelas que vi em Portugal".

O chefe da nação estava se referindo especificamente à amizade luso-brasileira e à influência da civilização lusitana no desenvolvimento do país. A homenagem que a Real Sociedade Portuguêsa de Beneficência prestou ao presidente da República foi extensiva à sua espôsa.

PRESENTES

A solenidade, realizada na manhã de ontem, contou com a presença do cardeal D. Jaime de Barros Câmara, governador Sette Câmara; embaixador de Portugal, Manuel Farrajota Rocheta; comendador Américo Alves Moreira, presidente da Instituição; comendador Antônio Ceppas; sr. Manuel Lino Costa, presidente do conselho da entidade; professor Tomaz da Rocha Lagoa, diretor-médico, e outras altas autoridades civis, militares e eclesiásticas.

PERGAMINHO

O embaixador de Portugal e o presidente da Instituição receberam o presidente da República à sua entrada e o conduziram ao Salão Nobre, onde foi entregue o pergaminho relativo ao título de benemérito honorário bem como à sra. Sarah Kubitschek. Foi ainda descerrada a placa de bronze alusiva ao acontecimento, pela sra. Maria Luísa Rocheta, embaixatriz de Portugal.

SAUDAÇÃO

Saudando o presidente Juscelino, falou o comendador Américo Alves Moreira, presidente da Sociedade de Beneficência.

Em seguida falou o professor Tomaz da Rocha Lagoa, diretor-médico da Beneficência, que entregou ao chefe do govêrno o título de sócio honorário do Centro de Estudos da Casa. Também fêz discurso.

FALA DE JK

Agradecendo a distinção que lhe foi conferida, o presidente Juscelino Kubitschek, de improviso, pronunciou o seguinte discurso, segundo as notas taquigráficas da Agência Nacional:

"Estou sendo neste momento alvo de mais um gesto de alto carinho desta encantadora colônia lusitana. Tudo que vier dos portuguêses, para mim, não pode mais constituir surprêsa, depois da visita que fiz recentemente a Portugal, onde senti uma nação inteira a aplaudir o presidente do Brasil, numa verdadeira torrente de afeto. Ainda há poucos dias, lembrava eu ao nosso querido embaixador Rocheta o privilégio que foi concedido ao presidente do Brasil, ao chegar a Portugal e sentir a nação vibrar com um entusiasmo tão intenso que durante os cinco ou seis dias que ali permaneci até as palavras me eram difíceis de pronunciar, pela emoção constante em que vivia. Na cidade do Pôrto, diante da sacada da Câmara Municipal e da estátua de d. Pedro IV, prestava eu contas ao gênio português do que fizéramos da nação e da independência que êle nos havia dado, retirando do próprio florão da sua coroa a estrêla que viria depois a iluminar todos os caminhos desta América, numa nação que cada dia marcha, com mais rapidez, para se impor ao mundo e impor à humanidade a fôrça, a energia e o prestígio da inteligência lusitana.

Recebo hoje, com a minha espôsa, o título de sócio benemérito desta grande organização. Os portuguêses que vieram para o Brasil, que nos ensinaram os primeiros passos e que ainda estão conosco nesta batalha pelo desenvolvimento do nosso País, não podem ser chamados homens de outra nação, porque Brasil e Portugal se misturaram de maneira tão profunda que a comunidade luso-brasileira é hoje um único pensamento e uma única ação.

Em conversa recente com o embaixador Rocheta, quando tratávamos de assuntos de alto interêsse de Portugal e do Brasil, dizia-lhe eu que Portugal não tinha que nos pedir apoio para nenhum de seus problemas, pois que êles eram tão nossos quanto de Portugal. Ao receber agora êstes títulos honrosos com que me vem brindar a sociedade portuguêsa do Rio de Janeiro, quero mais uma vez testemunhar que no meu Govêrno tudo foi feito no sentido de que a comunidade luso-brasileira caminhasse de mãos dadas para todos os objetivos dos seus destinos recíprocos.

Êste sentimento não nasceu hoje no meu coração. Sabem todos que sou de uma cidade fundada pelos portuguêses. Quando o Brasil começava a amanhecer para as duras lutas de sua caminhada, já os portuguêses se haviam aprofundado em nosso território e, em escarpas difíceis, levantaram cidades que passaram depois a constituir os fogos luminosos da cultura luso-brasileira. Diamantina é uma cidade mais portuguêsa do que aquelas que vi em Portugal, não só pela sua arquitetura, pela beleza singela de seus edifícios, mas também pelo próprio sentimento que nela ficou enquistado, a lembrar permanentemente o gênio português que revelou o Brasil ao Mundo.

Tive a oportunidade de ouvir, há poucos dias, em Brasília, um dos melhores discursos pronunciados neste país pelo embaixador Rocheta, discurso de uma singular beleza, em que êle comparava Brasília a um dos pontos de partida da marcha vitoriosa que o Brasil enfrentava para conquistar os territórios desertos, misteriosos e desconhecidos que ainda estão desafiando a energia do povo brasileiro. Dizia êle que Brasília era uma complementação de Sagres: da mesma maneira que, naqueles rochedos silenciosos e solitários de Sagres, o Infante D. Henrique sonhava com o mundo grandioso, mandando suas caravelas conquistá-lo, nós nos transportamos agora para o Planalto Central, a fim de prosseguir dali a marcha de Pedro Alvares Cabral e realizar o grande sonho do Infante, que era revelar à civilização as terras ainda desconhecidas.

Brasília nasceu sob a inspiração de Deus. Todos que ali estiveram, as 300 mil pessoas que se aglomeraram para assistir à memorável missa da meia-noite e ouvir as palavras do Cardeal Cerejeira e, mais tarde, as de Sua Santidade o Papa, sentiram que alguma coisa séria estava nascendo, neste país, sob a inspiração e a bênção de Deus, para completar o destino de nossa terra. Em Coimbra, ao receber o título de "Doutor Honoris-Causa" da velha Universidade numa cerimônia que impressiona a todos pela beleza e singularidade de seus aspectos medievais, foi o Cardeal Cerejeira o padrinho que escolhi para a grande solenidade. Recordei-lhe, então, o espanto que deveria ter tido ao presenciar um fato talvez único neste século: um núcleo de população que adormecera como um acampamento e amanhecia como capital de um país de 70 milhões de habitantes.

Se eu quisesse ainda mencionar outros episódios que, no meu govêrno, contituiram um elo indestrutível da aliança luso-brasileira, seriam tão numerosos que o tempo não me permitiria relatá-los. Entretanto, nesta sociedade que há mais de um século vem acompanhando a vida do Brasil, num sentimento de solidariedade humana que torna tão nobre os nossos laços, e que Portugal e Brasil hão de caminhar sempre pela senda do futuro como dois países que têm um dever supremo de defender esta civilização cristã, à sombra da qual vamos progredindo.

Agradeço ao sr. Américo Moreira, presidente da Beneficência Portuguêsa, as suas palavras amáveis, a sua gentil lembrança de me outorgar o título de sócio benemérito, assim como à minha espôsa. Agradeço também ao meu ilustre colega Rocha Lagoa, que, em palavras comoventes, fêz inclusive lembrar velhos tempos, quando cursávamos a Faculdade de Medicina de Belo Horizonte, com o mundo ainda pela frente e cheios de esperança e de fé, fé e esperança que felizmente não morreram no meu coração e que me deram fôrças durante êstes cinco anos.

PEDRA FUNDAMENTAL

Após visitar a exposição da maquete, gráficos estatísticos e fotos que foi no passado, o que é no presente e os projetos para o futuro da entidade, o presidente presidiu ao lançamento da pedra fundamental do Hospital Santa Maria, com a bênção do cardeal Dom Jaime de Barros Câmara.

Pagamento dos pilotos que estão no Congo

RIO —

O pagamento às famílias dos militares da FAB integrantes da Fôrça de Emergência das Nações Unidas no Congo, será efetuado na próxima têrça-feira, dia 6, às 14 horas, na Tesouraria da Subdiretoria de Finanças da Aeronáutica, instalada no pavimento térreo do edifício do Ministério da Aeronáutica.

Em Santos, às 9 horas de hoje, os novos 25 oficiais de Administração da Aeronáutica, receberão seus diplomas de conclusão do curso, em cerimônia que será presidida pelo major-brigadeiro Valdemiro Advíncula Montezuma, diretor-geral do Ensino da Aeronáutica. A solenidade será realizada na Base Aérea de Santos, cujo comandante, coronel-aviador Alfredo Horcades é, também, o diretor do curso. Esta turma, que é a segunda formada pela Aeronáutica, escolheu para patrono o nome do saudoso ministro Joaquim Pedro Salgado Filho.

MULTADOS

A diretoria de Aeronáutica Civil multou em Cr$ 3 mil, o pilôto civil José Alves Ferreira, por ter pilotado a aeronave PP-EDB estando a mesma com a vistoria técnica vencida e com a agravante de ter taxiado após o pôr do sol em Goiânia, sem estar o avião aparelhado para operar à noite. A referida multa deverá ser paga até o dia 29-1-1961.

Também o pilôto Maurício Peres, de Pirapora, (MG), foi multado em Cr$ 2 mil por ter pilotado a aeronave PT-ADA, pousando em Brasília sem preencher a ficha modêlo 277 com agravante de pilotar com o exame de saúde vencido. A multa deverá ser recolhida à Procuradoria Geral da Fazenda Pública até o dia 29-1-1961.

SOCORRO

O Serviço de Evacuação Aeromédica da FAB, com sede na 5a. Zona Aérea e jurisdição sôbre os Estados de Santa Catarina, Paraná e Rio Grande do Sul, tem se destacado numa atividade profícua, no socorro de pessoas do povo, que precisam de assistência médica, onde não há serviços capacitados. Ainda ontem, o seu avião-ambulância n. 2.864 socorreu a menor Francelina Moraes Blanco, que apresentava hemorragia cerebral e já entrava em coma, em consequência de acidente produzido por arma de fogo. Dada a gravidade de seu estado foi a menina transportada do Destacamento de Uruguaiana, também transportou para a capital gaúcha o cabo René Aloísio John, portador de fratura em ambos os membros superiores.

C. RAMOS DENUNCIA TESTAMENTO

FLORIANÓPOLIS —

Afirmando que submeterá o "testamento político" do governador Heriberto Hulse e senador Irineu Bornhausen à apreciação do Judiciário, regressou à capital catarinense o governador-eleito Celso Ramos, a fim de ser diplomado pelo TRE, juntamente com o sr. Doutel de Andrade, vice-governador, em cerimônia que se realizará na Faculdade de Direito do Estado.

Falando à imprensa, o sr. Celso Ramos declarou ainda que em vista da UDN ser incapaz de aceitar a derrota, aceitará a luta, juntamente com os partidos coligados. Quanto ao "testamento" do atual govêrno, o mesmo ascende, segundo o sr. Celso Ramos, a Cr$ 1 bilhão.

ELEIÇÕES NA V. DA PENHA

RIO —

A Sociedade Amigos de Vila da Penha (SAVIPE) realizará no próximo domingo, dia 4, eleições para renovação de diretoria e respectivos Conselhos Deliberativo e Fiscal para o biênio 1961-62.

A eleição terá lugar às 10 horas da manhã, na sede da SAVIPE, na Praça Rubei Vanderlei, 9, 1º andar, sala 204.

COM A PRESENÇA DE JK

17.º D.R.F. CUMPRE NO ESPIRITO SANTO METAS DO PLANO QUINQUENAL

Com a presença do presidente Juscelino Kubitschek, ministros Amaral Peixoto e Matoso Maia, Viação e Obras Públicas e Marinha, respectivamente, do governador Carlos Lindemberg, do coronel Lino Teixeira, do engenheiro Carlos Pires de Sá, diretor-geral do DNER e de outras altas autoridades foram inaugurados importantes serviços do 17.º Distrito Rodoviário Federal, direção do engenheiro dr. Ivan de Lima Borba. Na solenidade de inauguração discursou o presidente da República, fixando em sua oração as obras efetuadas pelo DNER no Espírito Santo, destinadas a impulsionar o progresso não só daquêle Estado como da Pátria Brasileira. O clichê acima fixa um trecho da rodovia que liga Vitória a Guarapari, centro de atração turística da terra espírito-santense

NERVOSOS O prof. MAURICIO DE MEDEIROS com consultório na Rua da Quitanda, 3 — salas 811 e 812, dá consultas às 2as., 4as. e 6as., de 9 horas ao meio-dia. — Marcar hora tôdas as manhãs. Fone: 22-5941.

MEC vai ajudar moços a escolher carreiras

RIO —

Terá início em janeiro do ano vindouro uma campanha do Ministério da Educação e Cultura, no sentido de ajudar os jovens brasileiros a escolherem a sua carreira, tendo em vista o desenvolvimento ora verificado em nosso país, de acôrdo com informações prestadas à reportagem pelo professor Gildásio Amado, diretor do Ensino Secundário.

A campanha se baseará num plano de autoria das técnicas Eurídice de Freitas e Fany Winiky, e visa à esquematização do trabalho sôbre informação ocupacional, tendo presente o fato de que o nosso surto de progresso deixa a juventude perplexa diante do mundo de trabalho e os educadores desaparelhados para fornecer conhecimentos atualizados.

EXPOSIÇAO DE MOTIVOS

Na exposição de motivos, enviada ao prof. Gildásio Amado, dizem as aludidas técnicas: "O presente plano de informação ocupacional visa a realidade brasileira, cujo acelerado desenvolvimento encontra, de um lado, a juventude perplexa diante do mundo de trabalho, e, de outro, os educadores desaparelhados para fornecer conhecimentos atualizados das tendências ocupacionais no país. Impõe-se, portanto, uma campanha, em moldes amplos, destinada a mostrar à juventude as possibilidades ocupacionais nos diferentes setores da atividade humana, ao mesmo tempo em que se processa a pesquisa de dados sôbre a natureza das diversas profissões, as exigências que condicionam as vantagens e desvantagens que ofereçam, as prespectivas econômicas e as possibilidades do progresso social".

INFORMAÇÕES SEGURAS

Disse o prof. Gildásio Amado que o objetivo perseguido no plano elaborado é o de dar aos moços que cursam os estudos de nível médio em número superior a um milhão, orientação certa e segura quanto às novas profissões que surgem, sua rentabilidade, as exigências de ordem cultural, científica e técnica e outros dados, de forma a colocá-los em condições de escolher com consciência tranquila a atividade à qual se dedicarão durante a vida.

— As técnicas acima citadas — acentuou — que serão consideradas dentre as mais capazes do país nesta atividade, deram-nos a idéia de ser necessária uma campanha, em moldes amplos, destinada a mostrar aos moços quais as possibilidades que têm para se preparar convenientemente no rumo das tarefas que desejam transformar no seu ganha-pão definitivo.

PREPARAR O PÚBLICO

Esclareceu, ainda, o prof. Gildásio Amado que o primeiro passo recomendado à Diretoria do Ensino Secundário, para a execução de uma campanha de tamanha envergadura, é o de atender ao grande público adulto com o objetivo de despertar nêle o interêsse pelo assunto, formando uma "consciência" do problema, envolvendo tôdas as linhas da importância da escolha da profissão ou de carreira por parte de um jovens e dos fatôres que a condicionam.

— "Por outro lado, esclareceu o prof. Gildásio Amado, para que isto possa ser atingido, são recomendados programas de penetração, como entrevistas de educadores e pais, mesas-redondas no rádio e na televisão para amplo conhecimento dos interessados em todo o Brasil.

TRÊS TEMAS

Finalmente, disse o diretor do Ensino Secundário:

— Como sugestão para temas a serem debatidos nestas reuniões, a diretoria do Ensino Secundário deverá lembrar, pelo menos, três: a) o papel dos pais na escolha da carreira dos filhos; b) o jovem diante da escolha da profissão; e c) fatôres que influem no ajustamento profissional. Esta última parte deverá merecer cuidadoso estudo, pois é de transcendental importância para tôda uma vida. Esta parte é o que as técnicas lembram como ponto de partida para o plano do DES, que já foi alvo de aprovação por parte do ministro Clóvis Salgado, depois de tomar conhecimento da iniciativa desta diretoria que lhe foi explicada minuciosamente.

LANÇAMENTO EM JANEIRO

No momento, a diretoria do Ensino Secundário está cuidando da fase preliminar da campanha que desfechará no próximo mês de janeiro, em todo o país. Para maiores esclarecimentos aquela diretoria está à disposição dos interessados, de forma a dar todos os elementos básicos desta necessária providência que em muito auxiliará nossa juventude a tomar rumos certos em suas decisões quanto à profissão que abraçará

ACM ELEGEU DIRETORIA

RIO —

Foram eleitos diretores da Associação Cristã de Moços os srs. Francisco Vieira de Alencar, diretor executivo da SUMOC, Júlio Poetzscher diretor da Associação Comercial e Frederick Trapp, diretor da "Equipamentos Wayne". Os eleitos tomarão posse em janeiro.

Aumento para funcionários: Minas Gerais

BELO HORIZONTE —

Os funcionários públicos estaduais, agora que os seus colegas do plano federal obtiveram considerável melhoria em seus vencimentos, com a aprovação e sanção da Lei de Paridade, mostram-se desgostosos e surpresos com abono que se lhes pretender dar, na importância fixa de Cr$ 3.180,00 para cada servidor. Não admitem, em hipótese alguma, um aumento tão inexpressivo, tendo em vista o alto custo-de-vida e, particularmente, a medida odiosa que se pretende adotar concedendo melhoria substancial ao pessoal da magistratura e aos delegados de polícia, em detrimento dos que menos percebem. Já se manifestaram pùblicamente contra o abono anunciado e vêm mantendo sucessivas reuniões com o objetivo de achar uma fórmula capaz de assegurar-lhes o atendimento de suas reivindicações. E estão mesmo dispostos a levar avante um movimento de amplitude, até às últimas consequências, a fim de que o Legislativo Mineiro, que se mostra mais infenso às suas pretensões, atenda às suas necessidades.

VISITA A ASSEMBLEIA

Na tarde de ontem, os presidentes das diversas entidades que congregam os funcionários públicos mineiros, estiveram, incorporados, na Assembléia Legislativa, para dar cumprimento a mais uma etapa do programa que vêm desenvolvendo, visando à melhoria do nível dos vencimentos da classe. Foram recebidos pelo presidente da Casa, deputado José Augusto Ferreira Simão da Cunha e Pio Canedo e parlamentares de diversos partidos. Na ocasião, fizeram entrega aos deputados de um memorial, contendo as suas reivindicações. Ao entregar o documento ao deputado José Augusto, que o encaminhou à Comissão de Finanças para dar o seu parecer, os servidores públicos mostraram-se violentos, chegando a ameaçar o presidente do Legislativo, afirmando que, se preciso, usarão de coação para obter o que almejam.

"VÔO DA AMIZADE" COMEÇA HOJE

RIO — Às 8 horas de hoje, levantará vôo do aeroporto do Galeão, o DC-7C da Panair do Brasil, prefixo PP-PDL, ostentando, também as côres dos Transportes Aéreos Portuguêses (foto). O PP-PDL realiza a viagem inaugural do serviço comum — "Vôo da Amizade" — entre o Brasil e Portugal. O novo serviço, resultante do acôrdo recentemente firmado entre a Panair e a TAP, com plena anuência dos governos brasileiro e português, reduz o custo da viagem a menos da metade do preço atual, evidenciando se com o maior destaque no plano das relações luso-brasileiras. Inicialmente serão apenas utilizados aviões da Panair, do tipo DC-7C, com duas frequências semanais em cada sentido. Do Rio, as partidas serão às sextas e segundas, às 8 horas, com escalas no Recife e na Ilha do Sal. As mesmas escalas serão obedecidas no sentido Lisboa-Rio, com saídas marcadas para as têrças e sábados, às 15 horas. Mais tarde serão também empregados "Super-G-Constellation", da TAP

AMANHÃ
3-12-1960 (SABADO)
«SANTA TERESA»
(Período das 12h00 às 16h00)

SANTA TERESA
RUAS: Almirante Alexandrino, Aprazível, Ferreira de Andrade, Francisco de Castro, Mauá, Vitória; Ladeiras: do Castro e Meireles.

«SUBURBIOS DA CENTRAL»
(Período das 12h00 às 16h00)

MEIER (LINS DE VASCONCELOS)
RUAS: Amaragi, Aratangi, Barão de São Borja, Breno de Paiva, Caetano de Almeida, Carijós, Carolina Santos, Dias da Cruz, Galdino Pimentel, Intendente Cunha Meneses, José Veríssimo, Leite Ribeiro, Nilda, Particular, Pedro de Carvalho, Professor Everardo Backeuser, Pirassininga e Travessa Comendador Filipe.

(Período das 12h00 às 17h00)

MADUREIRA
RUAS: Andrade Figueira, Comandante Infante, Comendador Lisboa, Iguaçu e Olívia Maia.

(Período das 12h00 às 16h00)

MARECHAL HERMES
RUAS: Almirante Alexandrino de Alencar, Banabuiú, Canandai, Cap. Rubens Casemiro de Abreu, Descartes, Frei Sampaio, Gal. Cláudio, Gal. Savaget, Gravatá, Guajuvira, Henrique de Albuquerque, Navarro da Costa, Pereira da Nóbrega, Xavier Curado; Travessas: Esmeraldina e Francisco Freire.

DEODORO
RUAS: Comandante Possolo, do Engenho, Jacapu, Sem Nome: Avenida Duque de Caxias e Estrada São Pedro de Alcântara.

(Período das 7h00 às 16h00)

BANGU
RUAS: dos Açudes, Amanajó, Bangu, Barão de Capanema, Boiobi, Bombaim, Cebi, Cônego Augusto de Vasconcelos, Engenheiro Paulo Lopes, Estampadores Francisco Barreto, Francisco Franco, João Lacerda, dos Limadores, Nogueira da Silva, Orucuns, Projetadas: 590, 596, 591 e 588, Quiruá, Rangel Pestana, Rio da Prata e Tibangi.

«SUBURBIOS DA LEOPOLDINA»
(Período das 12h00 às 17h00)

BONSUCESSO E RAMOS
RUAS: Aquiri, Aracati, Cabo Reis, Cajuípe, Capuçara, Costa Mendes, Diogo de Brito, Dr. Noguchi, Embaíra, Joana Fontoura, Machado de Oliveira, Nagé, Pindorama, Piumbi, Roberto Silva, Sabaúna, Salvador Maciel, Sargento Arlindo Santos, Tanagra, Uranos, Viúva Mendonça; Travessas: Engênia, Gomes dos Santos, Machado de Oliveira, Plácido de Castro, Projetad., Salvador Maciel e Viúva Mendonça.

CORDOVIL
RUAS: Álvaro de Macedo, Amadeu Amaral, Anhambaí, Aragão Gesteira, Balduíno de Aguiar, Ceçari Cordovil, Dourados, Irandubа, Japobim, Joaquim Rodrigues, Jupuranga, Lucas Rodrigues, Luiza Prata, Major Conrado, Parimã, Pedro Rufino, Pôrto Carreiro, Rêgo Monteiro, Tagipuru, Tarimã, Vicente Leite; Avenida das Bandeiras e Praça 13 de Junho.

«ESTADO DO RIO»
(Período das 12h00 às 16h00)

NOVA IGUAÇU
RUAS: Bernardino de Melo, Capitão Sena e Avenida Getúlio de Moura.

SERVIÇOS DA RIO LIGHT S.A. SERVIÇOS DE ELETRICIDADE E CARRIS EM SEU BENEFÍCIO

Diario Carioca

Fundado em 17 de julho de 1928

SEXTA-FEIRA, 2 DE DEZEMBR ODE 1960

Nossa opinião

Aviação e nacionalismo

OS debates parlamentares decorrentes do projeto de lei visando alterar a redação do artigo 22 do Código Brasileiro do Ar sugerem a oportunidade de definitivos esclarecimentos acêrca de algumas questões da nossa Aviação Comercial.

Segundo os seus autores, o mencionado projeto visava "nacionalizar" as companhias de navegação aérea.

E' evidente que o dispositivo do projeto tinha endereço certo, já que apenas uma de nossas companhias aéreas conta com participação de capital estrangeiro na proporção de 30 por cento.

Ora, a incidência dêste tipo de investimento em nossa aviação comercial representa, atualmente, a percentagem de 2,97%, o que se constitui índice irrisório em relação aos demais investimentos estrangeiros no país.

Trata-se, ademais, de indústria sensivelmente deficitária nos últimos anos, não podendo, por isso mesmo, ser equiparada aos investimentos que sangram a economia interna, com remessa de dividendo para o exterior.

Acontece, ainda, que êsse tipo de empreendimento não paga "royalties" ao capital estrangeiro.

Finalmente, as emprêsas de navegação aérea são, entre nós, inteiramente, controladas e dirigidas por brasileiros, sem exceção de nenhuma.

Por que, então, discriminar, ilegalmente, contra uma delas?

Onde a necessidade urgente de se imporem novos limites à participação do capital estrangeiro num negócio de aviação comercial? Que benefícios traria essa medida à economia nacional? Nenhuma.

Acreditamos que, pelo contrário, obrigaria o empresário nacional a realizar novos investimentos financeiros em negócio reconhecidamente deficitário, quanto as atuais condições — 70% do capital social em mãos de brasileiros — já lhe asseguram as possíveis vantagens que o empreendimento, por ora, pode oferecer.

Fim de govêrno diferente

O PRESIDENTE da República, inaugurando a variante de Araras, na velha União e Indústria, declarou que não chegara ao fim do govêrno despachando papéis no seu Gabinete de trabalho. O tempo era pouco para entregar ao domínio público obras e serviços que iam sendo concluídos de Norte a Sul do país.

Suas metas estavam atingidas e superadas em muitos pontos. Do Espírito Santo seguira para o Estado do Rio e dali para Goiás. Depois visitaria a Amazônia e o Nordeste. E também o Centro, o Leste e a região sulina. Em tôda a parte sentia o contentamento popular pelas realizações governamentais.

Empreendimentos os mais arrojados, em que tantos não acreditavam, tinham sido levados a efeito e agora constituíam realidade palpável. Todo o território nacional recebia os benefícios materiais de um qüinqüênio de trabalho construtivo. A própria selva amazônica fôra cortada por grandes estradas em várias direções. O Brasil despertara da letargia e avançava firmemente para a conquista de novos padrões de desenvolvimento e bem-estar.

Dinâmico no começo, no meio e no fim, impulsionaria o progresso do país até o último dia do seu govêrno.

Jôgo de cabra-cega

O sr. Jânio Quadros driblou os seus correligionários e saiu incógnito de Londres. Mais tarde foi identificado na Espanha, onde declarou que queria apenas repousar. Vale dizer: deixou claro que não desejava ser importunado por ninguém.

Os "turistas políticos", que estão enfrentando o fric de Paris, à espera do Presidente eleito, certamente ficaram desencontrados com êsse despistamento. E não adianta cercar o homem em Madri, pois, já anunciou que não ficará ali por muito tempo. Em breve realizará nova fuga, com destino ignorado. E os que se meteram nêsse verdadeiro jôgo de cabra-cega, gastando dólar de duzentos cruzeiros, não sabem o que fazer ou pensar a respeito das negaças do sr. Jânio Quadros.

É um caso curioso, que vem divertindo a imprensa francêsa, mas não tem muita graça para aquêles que saíram do Brasil à procura de entrevistas com o futuro Chefe do Govêrno.

Alguns já cogitam de regresso. Outros, mais teimosos, seguem para a Itália, na esperança de encontrar o sr. Jânio Quadros na portaria do Vaticano, à vista de sua possível visita ao Papa.

Prioridades

O GOVERNADOR Carlos Lacerda declarou que viu em Paris a sujeira do "Metrô" carioca. E' possível que os intermediários tenham feito ou tentado realizar negócios escusos com êsse empreendimento, que ficou no ôvo. Não se sabe seguer que fim levou a tal Companhia do Metropolitano.

Mas, deixando de lado êsse aspecto relacionado com a moral administrativa, cumpre lembrar ao futuro Chefe do Executivo da Guanabara que seria mais barato e viável abrir túneis, rasgar avenidas, concluir aterros e viadutos, na forma do plano de urbanização da cidade, do que envolver-se agora na aventura do subterrâneo.

Aquelas obras poderão desafogar o tráfego urbano e certamente estão à altura das possibilidades financeiras do Estado. Sobretudo após o impulso que lhes deu o governo Sette Câmara, com os três bilhões doados pela União. Mais necessário e urgente do que o "Metrô" seria ultimar as realizações em curso, inclusive o refôrço do abastecimento dágua, também iniciado com verba superior a um bilhão de cruzeiros.

O administrador deve ser realista. E o sr. Carlos Lacerda precisa fazer coisas úteis para a cidade e não perseguir gloriolas para o seu nome.

O ambiente nacional

OS observadores do panorama social do país admitem que devemos ter agora um período de recesso nos movimentos trabalhistas. O salário mínimo já produziu suas maiores repercussões no setor profissional, determinando reajustamentos gerais. O decreto estabelecendo paridade de vencimentos entre os militares, civis e autárquicos deverá também ser cumprido em face da lei, atendendo às reivindicações de centenas de milhares de servidores do Estado.

Por outro lado, aproxima-se o Natal, onde se expandem os sentimentos tradicionais da nossa gente nos festejos que vão até o dia seis de janeiro. E, por cima, há a expectativa da instalação do novo Govêrno, com tôdas as suas implicações na política e administração do país.

Tudo isso, na opinião dos técnicos na matéria, deve contribuir para a tranqüilidade do ambiente nacional. Pelo menos tais circunstâncias no passado conduziram a um clima de serenidade e compreensão.

Temos o caso da Guanabara, ainda temos o carnaval, que sempre [illegible]. Podemos, pois, esperar dias de calma e paz social, pelo menos para os próximos três meses.

DESCENTRALIZAÇÃO E DINAMISMO

DANTON JOBIM

BRASÍLIA —

A ADMINISTRAÇÃO do novo Distrito Federal está sendo estruturada em moldes revolucionários, num flagrante contraste com o que se passava no antigo Distrito. Esforçou-se o prefeito Israel Pinheiro por evitar os excessos da burocracia e os numerosos obstáculos que se opõem à ação dos administradores. Para a formulação dos planos municipais serviu a fecunda experiência da NOVACAP, cuja organização tornou possível a construção de Brasília em quatro anos. Mas a NOVACAP é apenas uma peça na engrenagem da prefeitura local. Executará em Brasília as tarefas desempenhadas no Rio pela Secretaria de Obras e pela SURSAN.

Decentralização e dinamismo é o que pretende alcançar o sr. Israel Pinheiro no planejamento dos serviços públicos, que, na fase de execução, serão de preferência objeto de convênios com órgãos federais e fundações, ou contratados com entidades privadas. Assim os quadros oficiais da Prefeitura exercem tão-sòmente funções normativas e fiscalizadoras, a serem distribuídas por quatro Secretarias Gerais.

UM exemplo: todo o sistema educacional está a cargo de uma fundação, ou seja, um organismo autônomo ao qual incumbe instalar e manter escolas de ensino primário, médio e profissional, bem como de formação e aperfeiçoamento de professôres. Esta fundação é presidida pelo secretário-geral e dirigida por um Conselho Diretor de seis membros, três do govêrno federal, três da Prefeitura. Ao lado do Conselho funciona uma Junta de Contrôle, espécie de conselho de Curadores, que se incumbe do contrôle financeiro e fiscaliza a regularidade dos gastos.

Além da Educacional há ainda duas fundações: a Hospitalar e a Zoobotânica, a primeira incumbindo-se de tôda a assistência médica e a outra da arborização e do ajardinamento da vasta área urbana.

No que se refere a finanças, a Secretaria respectiva operará sobretudo através de um banco — o Banco do Planalto, que financiará tôdas as obras e arrecadará tôdas as rendas.

E, já que falamos no assunto, sabe o leitor a quanto atingiu a arrecadação de Brasília, ainda em fase "experimental", de maio a novembro? A 102 milhões de cruzeiros, cifra que surpreendeu aos mais otimistas, pois não havia orçamento nem fiscalização, os fiscais agindo como simples "visitadores", para fins de orientação apenas.

ASSIM, o sistema Israel Pinheiro, só parcialmente executado até agora, vai sendo implantado com ótimo rendimento na nova capital e é de esperar que êle venha a livrar Brasília da praga da burocracia e outros males endêmicos na administração brasileira.

AÇO PRODUÇÃO E CONSUMO

RIO —

O crescimento da produção de aço de siderurgia (exclusive aço de fundição e aços-ligas das unidades não integradas), em têrmos de laminados, foi da ordem de 15 por cento ao ano, no período 1955/1959.

Enquanto isso, segundo a publicação "Conjuntura Econômica", o consumo do mesmo material, em idêntico período, cresceu a uma taxa anual de 14 por cento.

Convertido o consumo aparente (isto é, a soma da produção mais importação, deduzida da exportação dêsses laminados em lingotes de aço, vê-se que no referido período êle cresceu de 1 milhão 674 mil toneladas (1955) para 2 milhões 609 mil toneladas (1959) ou seja, de 60 por cento. Acontece porém que essa estimativa é apenas aproximada, devido a flutuações de estoques provocadas pela instabilidade das importações. Quando se relacionam porém os números referentes ao consumo "per capita" tal observação fica mais fácil. Êsse índice foi de 28,5 kg em 1955, passando a 31,3 kg em 1958, para atingir a cifra de 40,3 kg no ano passado. Note-se ainda que êste consumo ficará aumentado se nêle incluirmos os aços de fundição e os aços-ligas, cujo consumo é em média 25% do aço total consumido.

A produção siderúrgica nacional — escreve ainda a publicação da Fundação Getúlio Vargas — apóia-se em mais de 50 unidades industriais dentre as quais as quatro maiores (Companhia Siderúrgica Nacional, Belgo-Mineira, Grupo Jafet e Mannesmann) produziram, em 1959, cêrca de 80 por cento do total. Em 1964, para quando se prevê uma produção nacional da ordem de 4 milhões 300 mil toneladas, a posição dêstes "quatro grandes" não deverá atingir mais de 55 por cento do total, pois, então novos grandes produtores como a Usiminas e a Cosipa (com 500 mil toneladas cada uma) deverão estar no mercado.

Em 1955, a produção nacional representou cêrca de 73% do consumo aparente. Mantido o mesmo ritmo de crescimento verificado no último decênio, admite-se que o consumo naquela data será da ordem de 3 milhões e 700 mil toneladas. Isto importa em concluir-se que, em 1964, a produção nacional de aço deverá suplantar em 16 por cento o consumo interno dessa matéria-prima.

LOCALIZAÇÃO

Segundo levantamento realizado pelo Serviço de Estatística da Produção do Ministério da Agricultura (SEP), referente ao ano de 1958, de um total de 43 estabelecimentos siderúrgicos, em grande maioria, ou sejam, 32 (70%) estão localizados na região Leste do país: 26 em Minas Gerais e os restantes 6 distribuídos pelos Estados do Rio, Espírito Santo e Guanabara. Os 11 demais situam-se na região Sul e Centro-Oeste: 7 em São Paulo e os outros 11 distribuídos no Paraná, Rio Grande do Sul e Mato Grosso.

Êsses 43 estabelecimentos empregavam, no ano considerado (1958), 39.150 pessoas, das quais 31.830 (81%) na região Leste e 7.320 (19%) no Sul e Centro-Oeste.

O Que Se Diz:

... QUE a Marinha brasileira convidou tôda a população de Roterdão para assistir à incorporação à armada do Brasil do navio-aeródromo "Minas Gerais"...

•

... QUE todos os adidos aeronáuticos sul-americanos foram convidados para a solenidade...

•

... QUE sòmente os cinco oficiais da FAB que se encontram na Holanda não foram convidados para a festa...

•

... QUE o colunista Newton Freitas, do "Diário de Notícias", foi infeliz em sua crônica da última têrça-feira, ao descrever a viagem que empreendeu num domingo ao Saco de São Francisco, em Niterói...

•

... QUE o principal equívoco do colunista foi atribuir ao governador do Estado do Rio a responsabilidade pelos buracos que atrapalharam seu confôrto numa viagem de táxi, pois ignora que a administração de Niterói compete a um prefeito, segundo ainda estipula a Constituição...

"Times" discute

O "Times", de Londres, discute a situação financeira das potências ocidentais e acha que os países de língua inglêsa estão investindo, emprestando e pagando mais do que podem dispor para a defesa ocidental e para a ajuda exterior, com o nível de salários ultrapassando a produtividade; "do lado oposto se acha a maioria dos demais países, que apresentam características opostas".

Referindo-se ao Reino Unido em particular, diz o "Times" que não pode haver uma política econômica inteiramente satisfatória enquanto não se encontrar a maneira de aumentar as exportações. A solução, diz o jornal, é intensificar e investir no comércio internacional. (BNS-DC)

MARTINS JÚNIOR

AMÉRICO PALHA

A DATA centenária do nascimento de Martins Júnior, uma das glórias mais altas da inteligência brasileira, correu quase despercebida nesta capital, onde o grande pernambucano passou uma parte da sua vida, como parlamentar, jurista, professor de Direito e jornalista. Apenas três solenidades: na Federação das Academias de Letras, com a exaltação feita pelo acadêmico Aníbal Freire no Instituto dos Advogados e na Academia Brasileira, onde o acadêmico Ivan Lins se encarregou de traçar o perfil do poeta das "Visões de Hoje". A imprensa, (a não ser o DIARIO CARIOCA), nenhum comentário fêz sôbre a efeméride e o silêncio, nas seções literárias dos jornais, foi absoluta. E' lamentável que isso tenha acontecido, pois Martins Júnior ocupa um lugar de incontestável prestígio na nossa história cultural, em cujas páginas, seu nome será sempre lembrado e citado.

Nascido em Pernambuco, Martins viveu numa época de agitações sociais, conservando sempre, em tôdas as circunstâncias, a mesma serenidade, a mesma altivez, a mesma dignidade. E' êsse traço marcante do seu caráter de homem público que nunca tomou desvios, nem mesmo por tática ou estratégia. Muito môço ainda, entrou nas campanhas da Abolição e da República, fundando com Maciel Pinheiro o jornal "O Norte", uma tremenda trincheira da pregação democrática. Deputado federal por seu Estado natal, Martins foi uma das figuras representativas do nosso Parlamento. Grande orador, poeta, filósofo, jurista, jornalista, êle construiu um nome. Professor de Direito da Faculdade do Recife e, posteriormente da Faculdade de Ciências Jurídicas e Sociais do Rio de Janeiro, Martins tornou-se um ídolo da mocidade. Poeta, tentou fundar a poesia científica com o seu famoso poema "Visões de Hoje". Filósofo, fêz-se um dos adeptos da chamada "Escola do Recife". Abraçou o materialismo, tão em moda no seu tempo, de que Tobias Barreto e José Higino eram os mestres. Como poeta foi ainda êle o lírico e o socialista desfraldando a bandeira da revolta contra as injustiças sociais e, ao mesmo tempo, gravando nos versos, tôda a sinceridade de um grande e generoso coração. "Tela Policroma", "Estilhaços", "Retalhos", "A Conversão de Littré", e a sua "História Geral do Direito", ficaram como detalhes do imperecível monumento da sua glória. Secretário-geral do Estado do Rio, no govêrno de Quintino Bocaiúva, membro da Academia Brasileira de Letras, do Instituto Histórico e Geográfico Brasileiro, poderia ter ocupado cargos de elevada categoria política se pudesse ou soubesse transigir. Não lhe foi possível, entretanto sair do roteiro que traçara. Sua vida foi uma linha reta.

Martins fêz da sua pena, da sua palavra e dos seus versos, três poderosos elementos a serviço das grandes causas, sentindo, no seu coração de brasileiro incorruptível, o amor pela liberdade. Da escola de Rui, levou a existência inteira a pregar e a clamar pela verdade. A sua vida foi uma trajetória de gênio, paradoxalmente perturbada pelos dissabores que lhe causou a ingratidão dos homens. Da análise da sua vida, poderão ser apontados erros que a sua natureza humana não conseguiu evitar. Possuiu, porém, uma soma de dignidade tão grande que há de passar à história como um atleta espartano, desafiando a ação dos tempos e das críticas. Foi, como sintetizou Floriano de Brito, "um sonhador que deixou a alma e o sonho aos pedaços pela estrada".

Panorama Econômico — NO BRASIL E NO MUNDO

No México as soluções do mercado açucareiro

NO momento em que se conclui, realizada a portas fechadas, a Conferência Internacional do Açúcar, no México, todos os países produtores devem estar, justificadamente, apreensivos com os resultados a que chegaram os seus delegados.

No caso brasileiro, um aspecto se reveste de particular importância: a participação que pretendemos ter nos fornecimentos ao mercado consumidor dos Estados Unidos, uma vez que somos o único grande produtor mundial que não participa de um mercado preferencial. Por isso, temos, sempre, de arcar com os ônus da concorrência internacional.

No México, não foram decididos, em caráter definitivo, os problemas de nossos fornecimentos aos norte-americanos. Os Estados Unidos, até o momento, ainda não se definiram sôbre sua política açucareira a longo prazo, a qual carece de ser reestruturada em virtude do problema cubano.

Cuba, que fornecia grande parte do produto à América do Norte, por desavenças políticas entre o govêrno do primeiro-ministro Fidel Castro e a Casa Branca está, pràticamente, eliminada como supridor. O claro que deixa está sendo, portanto, disputado.

Ainda no plano estadunidense, a situação não deve se alterar muito até o fim do mês corrente. As decisões sôbre a política de importações americanas e a própria política dos Estados Unidos com relação a Cuba estarão, principalmente, na dependência dos pontos-de-vista do presidente eleito, John Fitzgerald Kennedy.

Por outro lado, no plano internacional, a situação não é menos nebulosa. A União Soviética e a China Continental poderão aumentar os compromissos assumidos para a aquisição de açúcar cubano (a União Soviética comprará um milhão de toneladas anuais e a China Continental 500 mil toneladas, durante cinco anos), mas não em níveis acentuados.

Se os Estados Unidos, que têm seu consumo anual estimado em quase 10 milhões de toneladas, desviarem sua corrente de compras para outros produtores, ao passo que a Rússia e a China absorverão grande parte, mas não o total do produto antes vendido por Cuba aos americanos, ocorrerá, fatalmente, o desequilíbrio do mercado internacional.

E o que é mais grave, haverá uma permanente ameaça de "dumping".

Não é, pois, sem razão, que o Conselho Internacional tenha se reunido secretamente. A economia de várias nações depende dos resultados da atual Conferência.

14 mil veículos

A produção nacional de veículos atingiu a 14.028 unidades durante o mês de outubro, cifra essa assim discriminada: 3.970 caminhões, 200 ônibus, 4.815 utilitários (peruas, rurais, jipes etc.) e 5.043 automóveis de passageiros.

Tal produção foi realizada pela Fábrica Nacional de Motores, Ford Motor do Brasil, General Motors, International Harvester, Mercedes Benz, Scania Vabis, Simca, Toyota, Vemag, Volkswagen e Willys Overland do Brasil. (TP-DC)

Ouro do Brasil

Até 30 de janeiro do corrente ano, as reservas de ouro do Brasil totalizavam US$ 367.8 milhões, encontrando-se US$ 81.3 milhões subscritos em quotas diversas em organismos internacionais. No Fundo Monetário Internacional — US$ 70.0 milhões; no Banco Internacional de Reconstrução e Desenvolvimento — US$ 3.7 milhões; e no Banco Interamericano de Desenvolvimento — US$ 7.6 milhões.

Sisal é nosso

A "Sisal do Brasil", do grupo "Hastspinnrei Westfalen" da Alemanha, aumentou seu capital de 20 milhões para 30 milhões de cruzeiros, pela aceitação de dois grupos brasileiros: Klabin e Veloso Borges. Aliás, a "Sisal do Brasil" recebeu, há pouco tempo, um financiamento de 60 milhões de cruzeiros da "James Mackie & Sons Ltda.", ligada à Fiação Brasileira de Sisal.

Tratores inglêses

A fábrica de tratores David Brown superou em setembro todos os recordes anteriores de produção, sendo quase certo que o corrente ano será o melhor de tôda a história da emprêsa.

Um porta-voz da firma disse que um dos aspectos mais interessantes da expansão é o aumento das vendas no estrangeiro. Entre as vendas mais recentes da companhia figuram exportações de tratores, no valor de 1 milhão de libras esterlinas, para o Brasil. (BNS-DC)

Carros de aço

A partir de ontem, entraram em tráfego, na Leopoldina, os novos carros-restaurante, de aço, recentemente recebidos pela ferrovia, para serem utilizados entre as estações de Barão de Mauá e a cidade de Campos, no Estado do Rio.

As referidas unidades trafegarão ligadas às composições formadas pelos novos trens rápidos de aço que já há alguns meses vêm servindo na ferrovia. A primeira viagem com as unidades restaurante foi feita com partida de Campos, com um dos carros ligado ao trem R-4, com destino ao Rio.

"Jaguar" espanhol

Foram ultimadas em Madri as conversações entre a firma espanhola Barreiros Diesel e a britânica "Jaguar", para a fabricação na Espanha dos automóveis "Jaguar". Sabe-se que serão fabricados diferentes tipos dessa marca, em um ritmo de 25 unidades diárias.

Também se informa que a firma espanhola subscreveu convênio com a casa britânica AEC-ACLO de auto-ônibus, para a sua fabricação na Espanha.

Junta amazônica

Está surtindo bom resultado a plantação de juta, em grande escala, que os colonos japonêses introduziram, há relativamente pouco tempo, na região amazônica. O rendimento por hectare já é de 1.200 kg. Na Índia, onde a plantação de juta é muito desenvolvida, o rendimento chega a, apenas, uma tonelada por hectare.

Nova missão

O Departamento de Comércio dos Estados Unidos pretende enviar uma missão comercial a vários países sul-americanos, em princípios de 1961, a fim de estabelecer novos contatos comerciais com os mercados dêste hemisfério.

Custo-de-vida

O aumento de custo-de-vida, em cinco das principais metrópoles brasileiras, entre dezembro de 1958 e maio de 1960, foi o seguinte: Estado da Guanabara, 19,3%; São Paulo, 20,5%; Pôrto Alegre, 21,4%; Belo Horizonte, 15,7% e Recife, 25,7%.

"Paribas Corp."

A "Wall Street" conta com mais uma emprêsa bancária de investimentos desde a semana passada — a "Paribas Corp.", afilhada de "Le Banque de Paris et des Pays-Bas", que é a maior instituição financeira de caráter privado da França. A "Paribas" é a primeira emprêsa de investimentos estrangeiros a iniciar operações nos Estados Unidos em recentes anos, e a sua entrada no mundo dos negócios norte-americanos representa o que uma publicação especializada chama de "o crescente caráter internacional da comunidade financeira".

Nacionalização

O processo de nacionalização da emprêsa norte-americana "Atlantic Refining Oil Company" encontra-se em fase final de tramitação, dependendo sòmente de um parecer final do ministro do Trabalho, sr. Alírio Sales Coelho, para ser aprovado, posteriormente, pelo presidente Juscelino Kubitschek. (TP-DC)

Para ditados

A IBM anunciou o lançamento de três modelos de máquinas para ditado durante os próximos três meses. As três novas unidades deverão ser, uma para ditado, outra para transcrição e uma terceira para ditado-transcrição combinados. A notícia causou certa sensação nesse ramo da indústria americana por serem êstes os primeiros passos da IBM no setor de máquinas para ditado.

A opinião do leitor

Bacia guanabarina, igual ao Recôncavo

DO LEITOR Alcindo de Sousa Magalhães, do Rio, recebemos: «Desejo obter o apoio de seu matutino para que leve à Petrobrás um apêlo no sentido de iniciar pesquisas e prospecção de petróleo na «bacia» sedimentar da Baía de Guanabara, isto é, nas terras que formam a orla litorânea da referida baía. Essas terras se extendem, de um modo geral, até a raiz da serra de Petrópolis e até os sopés das montanhas que formam o «maciço carioca» êste com as montanhas da Tijuca, Corcovado, Pão de Açúcar etc.

"Levando-se em consideração que essa planície entre o mar (da Baía de Guanabara) e as montanhas é constituída de "atêrro sedimentar" oriundo da erosão dessas montanhas. E' provável que em era remota a Baía de Guanabara fôsse muitas vêzes mais extensa do que é hoje e que vem sendo aterrada pelas terras arrastadas pela erosão dessas montanhas.

"Devo esclarecer que sou "aficionado" de geologia e não um técnico e por isso é necessário um pronunciamento de equipe de especialistas da Petrobrás, que todos sabem é uma das melhores do mundo.

"Não afirmo que há ocorrência de petróleo na referida região, mas admito essa possibilidade. Leve-se em consideração que a região da bacia da Guanabara é muito semelhante à do recôncavo baiano e isso poderia indicar a existência de vastos lençóis petrolíferos, inclusive, em parte, sob as águas da Guanabara.

"Numa época em que o povo brasileiro se ressente de meios de se prover, o petróleo, entre os produtos básicos, representa riqueza líquida e alentadora, influindo na baixa do custo-de-vida.

"Sei que não há lei que estabeleça pagamento ou participação financeira ao cidadão que porventura descubra petróleo. Nem o descobri ainda. Não posso, contudo, deixar de levantar a questão, pois o faço em benefício de meu povo e não visando compensação financeira.

"E' possível que essa região ainda não tenha sido prospectada devido à sua elevada densidade de população. Seria desastroso descobrir petróleo na Avenida Rio Branco? Não quero dizer que exista, mas seria um problema sério...".

S. A. DIARIO CARIOCA

Presidente: Horácio de Carvalho Jr.
Vice-Presidente: Danton Jobim
Diretor Secretário: Pompeu de Souza
Diretor-Gerente: Sebastião França dos Anjos
Diretores: Augusto De Gregório e Zélio Valverde

Sede:

AVENIDA RIO BRANCO Nº 25

Presidência	43-3014
Diretoria 43-6465 e	43-3930
Revista da Sociedade	23-4437
Polícia .... 23-3239 e	23-5082
Administração	23-4643
Chefia da Redação	43-5574
Secretaria	43-5539
Esporte	23-4472
Publicidade	23-3939
Relações Públicas	23-3763
Circulação	23-3662
Oficinas e Revisão	43-5609

São Paulo: Barão de Paranapiacaba, 61 - 6º grupo 23 — Tels.: 32-5841 e 35-6286
Belo Horizonte: Avenida Afonso Pena, 774, 3º andar, sala 308 — Tel.: 4-8844
Niterói: Avenida Amaral Peixoto nº 60, sala número 611 — Telefone: 2-7893
Pôrto Alegre: Rua Caldas Júnior, 121, 1º andar sala nº 4 — Telefone: 6771

ASSINATURAS

Brasil e países da convenção postal:

Semestral	Cr$ 250,00
Anual	Cr$ 400,00

(Outros países):

Semestral	Cr$ 400,00
Anual	Cr$ 800,00

RECLAMAÇÕES — Qualquer irregularidade no fornecimento de jornais às bancas ou da entrega do DIARIO CARIOCA aos nossos assinantes deverá ser reclamada ao Departamento de Circulação através de carta ou pelo telefone 23-3662

DC-BRASÍLIA

Diretor: Elias de Oliveira Jr.

Edição brasiliense (vespertina) do DIARIO CARIOCA Sede: Av. W-3 nº 8 (sobreloja) Plano-Pilôto. Fones: 2-1833 e 2-1838 — Caixa Postal nº 442

GOVERNADOR FAZ APÊLO A JK EM FAVOR DA UNIVERSIDADE

NITERÓI —

Frisando que o presidente da República poderá se afastar do cargo ligando eternamente seu nome à mais sentida aspiração dos universitários fluminenses, o governador Roberto Silveira enviou telegrama ao sr. Juscelino Kubitschek fazendo um apêlo para que interceda, pessoalmente, junto às bancadas da Maioria no Congresso Nacional, em favor da imediata aprovação do projeto que cria a Universidade Federal do Estado do Rio.

O apêlo do governador ao presidente da República é consequência do fracasso das gestões mantidas pelo deputado Vasconcelos Torres que havia prometido aos universitários fluminenses mobilizar a bancada do Estado do Rio na Câmara Federal, a fim de conseguir a aprovação do projeto. Com a mudança da direção da União Fluminense dos Estudantes os novos dirigentes da entidade solicitaram o auxílio do sr. Roberto Silveira para evitar que o projeto deixe de ser aprovado no atual período legislativo.

NOVE FACULDADES

Antiga aspiração dos alunos das escolas de nível superior do Estado do Rio, o projeto que cria a Universidade Federal do Estado do Rio foi elaborado êste ano, em substituição aos projetos anteriores, depois de intensa campanha iniciada pelos universitários fluminenses, com o apoio da UFE.

A Universidade do Estado do Rio englobaria, inicialmente, as Faculdades de Medicina, Farmácia, Odontologia, Veterinária, Engenharia, Economia, Direito e Filosofia (de Niterói e de Campos).

O Telegrama

E' o seguinte, na íntegra, o texto do telegrama dirigido pelo governador Roberto Silveira ao presidente da República:

"Venho à presença do eminente presidente da República fazer um apêlo, em nome da mocidade e do povo fluminense, no sentido de que V. Exa. providencie, junto às lideranças governamentais no Congresso, a votação da mensagem do Executivo que propõe a criação da Universidade do Estado do Rio, antiga aspiração de nossa unidade federativa. V. Exa. tem, ainda, oportunidade ímpar de se tornar o detentor da glória da criação de mais uma universidade em seu país, contribuindo para o engrandecimento da cultura do Estado do Rio. Dada a magnitude do assunto, estamos certos de sua interferência urgente e pessoal na solução do problema. Saudações. Ass.) **Roberto Silveira**".

E. DO RIO NA COMISSÃO NACIONAL DE BÔLSAS

NITERÓI — A fim de transmitir ao governador Roberto Silveira a notícia de que a Bôlsa Oficial de Valores do Estado do Rio fôra incluída entre as entidades filiadas à Comissão Nacional de Bôlsas de Valores, o sr. Jorge Carioba, presidente daquêle órgão de cúpula estêve no Palácio do Ingá, acompanhado dos srs. Fortunato Melo, presidente da Bôlsa do Rio Grande do Sul, Daniel Berard, presidente da Bôlsa de Alagoas e Jorge Rodrigues, presidente da Bôlsa do Estado do Rio. Responsável pelo parecer sôbre a inclusão da Bôlsa do Estado do Rio na Comissão, o sr. Fortunato Melo concluiu favoràvelmente, depois de examinar detidamente tôda a sua organização e tecer vários elogios. Na palestra que mantiveram com o governador (foto), os membros da Comissão Nacional de Bôlsas de Valores apontaram a Bôlsa de Valores do Estado do Rio como uma das mais bem organizadas do país e enalteceram a orientação imprimida pelo sr. Jorge de Oliveira Rodrigues que, em poucos meses, conseguiu firmá-la como um órgão de importância fundamental para a economia e o comércio do Estado do Rio

MERCADOS e COTAÇÕES

CAMBIO LIVRE

Abriu ontem o mercado de câmbio livre em condições irregulares e inalterado. Logo em seguida o mercado revelou-se fraco com os bancos particulares vendendo o dólar a Cr$ 195,50 e a libra a Cr$ 549,50 e comprando a Cr$ 190,50 e a Cr$ 535,50 respectivamente.

Fechou fraco e menos acessível.

BANCOS PARTICULARES

ABERTURA:

	Com	Vend.
Dolar	190,00	195,00
Libra	534,00	548,00
Florim	50,30	51,71
Marco	45,56	46,76
Franco fran.	38,80	30,80
Franco suiço	44,12	45,28
Schilling ..	7,306	7,407
Franco bel.	3,82	3,92
Escudo	6,66	6,84
Lira	0,3061	0,3141

FECHAMENTO:

Dólar	190,50	195,50
Libra	535,50	549,50

BANCO DO BRASIL

Dolar	182.00	186.00

Banco do Brasil

	Cr$	Cr$
Dólar convênio	176,00	181,00
Dolar argentino	182,00	186,00
Dolar chileno	182,00	186,00

Câmbio Oficial

O mercado do câmbio oficial abriu ontem estável. O Banco do Brasil para cobranças vencidas em geral para remessas de quotas autorizadas declarou vender libras a vista para entregar pronta a Cr$ 53.2201 e dólar a Cr$ 18,92. Aquêle banco comprava letras de exportação a Cr$ 51.5989 sôbre Londres e a Cr$ 18.36 sôbre Nova Iorque.

O Banco do Brasil afixou as seguintes taxas para saques:

A vista	Vend. Cr$	Comp. Cr$
Dólar	18.92	18,36
Libra	53,2201	51.5989
Pêso uruguaio ...	1.7198	1.6597
Escudo	0.6698	0.6444
Franco francês ...	3.8686	3.7467
Florim	5.0219	4.8678
Marco	4.5419	4.4020
Itália lira	0.0305	0.0296
Franco belga	0.3816	0.3698
Coroa dinam.	2.7540	2.6651
Schilling	0.7345	0.7072
Franco suiço	4.3985	4.2628
Coroa sueca	3.6616	3.5495

CAMARA SINDICAL

Médias cambiais fixadas em 29 de novembro de 1960.

OFICIAL

Países	Mercados Cr$
América do Norte, Dólar	18,92
Alemanh., Marco	4,5419
Dinamarca, Coroa	2,7540
França N. Franco	3,8686
Holanda, Florim	5,0170
Inglaterra, Libra	53,2409
Suécia Coroa	3,6623

LIVRE

Países	Mercados Cr$
América do Norte, Dólar	194,30
Alemanha, Marco	46,71
Aregntina, Pêso	2,35
Austria Schilling	7,54
Bélgica Franco Belga ...	3,92
Canadá Dólar	200,30
Dinamarca, Coroa	28,32
Espanha, Peseta	3,24
França N Franco	39,74
Holanda, Florim	51,51
Inglaterra, Libra	543,81
Itália Lira	0,3153
Portugal, Escudo	6,84
Suécia Coroa	37,82
Suiça, Franco	45,26

MOEDAS

Países	Mercados Cr$
América do Norte, Dólar	194,85
Alemanha, Marco	46,71
Argentina, Pêso	2,32
Africa Ocidental Francesa Franco	0,78
Espanha Peseta	3,22
França Franco	0,3991
França N. Franco	39,72
Inglaterra, Libra	545,71
Itália Lira	0,3194
México Pêso	16,00
Peru, Sol	7,51
Portugal, Escudo	6,81
União Sul Africana, Libra	545,00
Uruguai Pêso	17,00

Bôlsa de Valores

Não acusou ontem a Bôlsa de Valores movimento de maior importância nos papéis em evidência. As apólices da União ao portador, as do Empréstimo antigo e as do Reajustamento Econômico ficaram calmas e em baixa. As Obrigações do Reaparelhamento Econômico, as do Grau I e Grau III, regularam estáveis e inalteradas. As estaduais de Minas cotaram-se calmas e as de São Paulo sem negócios. Ficaram sem alteração os papéis bancários. As ações de companhias diversas estiveram umas em boa posição de firmeza e em alta e outras inalteradas e calmas. Foram vendidas letras de câmbio no valor vendável de Cr$ 5.422.566,00. O total de títulos negociados somou 31.947 na importância de Cr$ ... 25.704.279,00, como se vê a seguir.

VENDAS REALIZADAS ONTEM

	Cr$
União	
14 D. Emis pt.	840,00
330 Idem	850,00
31 Idme	860,00
139 Idem Emp. Antigos	800,00
91 Reajustamento ...	850,00
Obrigações	
67 Reaparelhamento ..	720,00
730 Idem	730,00
20 Grau I 7%	870,00
Estaduais — Apls.	
100 Minas 1934 pt. 2a. Série	102,00
Municipais — Apls	
745 Lei 820 P-A	604,00
377 Idem P-B	590,00
Bancos — Ações	
72 Boavista	1.900,00
Companhias — Ações	
200 América Fabril ..	340,00
200 Arno Pref	960,00
312 Brasileira de Energia Elétrica pt. .	235,00
1200 Idem	240,00
122 Brasileira de Gás .	400,00
100 Brasileira de Roupas Pref.	980,00
860 Carioca Industrial	205,00
119 Brahma Ord.	592,00
951 Idem	594,00
500 Idem Pref.	593,00
1700 Idem	590,00
1071 Idem	592,00
100 Idem	592,00
100 Idem	595,00
25 Idem Novas	590,00
50 Cig. Sousa Cruz pt.	4.450,00
10 Idem	4.480,00
2329 D. de Santos pt. ..	150,00
1500 Idem	155,00
3560 Idem	160,00
200 Idem	165,00
14 Ferro Brasileiro .	1.880,00
100 Idem	1.890,00
1500 F. e L. de Minas Gerais	77,00
10 Fluminense de Roupas	1.500,00
300 Kibon Ord.	540,00
500 Mesbla pt.	255,00
150 Idem	258,00
2023 Paulista de F. e L.	340,00
100 Idem	345,00
737 Idem	350,00
400 S. Paulo Alpargatas	442,00
100 Idem	445,00
375 P. Mineira pt. ...	4.500,00
630 Idem	4.510,00
300 Idem	4.520,00
302 Idem	4.530,00
1086 Idem	4.550,00
6 Mannesmann Ord.	3.250,00
200 Idem	3.300,00
15 Idem Pref.	3.300,00
3 Sid. Nac. Ex-D ..	550,00
1922 União Brasil Bolívia de Petr. Pref.	395,00
225 Idem	400,00
140 Vale do Rio Doce Nom.	4.000,00
80 Idem port.	4.650,00
2000 White Martins	600,00
1000 Willys Ov. Ord. .	110,00
Debêntures	
18 Petrobrás de Cr$ 1000	830,00
Hipotecárias	
100 Bco. E. Guanabara	580,00
27 Idem	600,00

Letras de Câmbio

	P/Cr$ 100
Cr$ 670.000 - Cia. Brasil de Invest. Gerais - 210 dias	90,08
Cr$ 670.000 - Idem 240 dias	88,67
Cr$ 670.000 Idem 270 dias	87,25
Cr$ 670.000 - Idem 300 dias	85,85
Cr$ 670.000 - Idem 330 dias	84,42
Cr$ 670.000 - Idem 360 dias	83,00
Cr$ 420.000 - Idem 390 dias	81,58
Cr$ 410.000 - Idem 420 dias	80,17
Cr$ 420.000 - Idem 450 dias	78,75
Cr$ 420.000 - Idem 480 dias	77,33
Cr$ 410.000 - Idem 510 dias	75,92
Cr$ 410.000 - Idem 540 dias	74,50

Café

Funcionou ainda ontem, o mercado de café disponível, em condições calmas e sem alteração nos preços. Com efeito o tipo 7 foi mantido à base anterior de Cr$ 490,00 por 10 quilos e durante os trabalhos não houve vendas. Fechou inalterado.

O movimento evrificado foi o seguinte: Entradas 33.107 sacas sendo 5.573 pela Leopoldina e 27.534 pela estrada de rodagem. Embarques não houve. Existência .... 1.276.120. Café despachado para embarques 308.880 sacas.

COTAÇÕES POR 10 QUILOS

	Cr$
Tipo 2	540,00
Tipo 3	530,00
Tipo 4	520,00
Tipo 5	510,00
Tipo 6	500,00
Tipo 7	490,00
Tipo 8	480,00

(Incluído o preço da sacaria)

ESTADO DE MINAS

Café fino	Cr$	59,50
Café comum	Cr$	49,00

ESTADO DO RIO

Café comum	Cr$	48,00

CAFÉ A TERMO

Não funcionou ontem.

Açúcar

Este mercado estêve ainda ontem estável e com as cotações inalteradas.

Entradas 3.690 sacos do Estado do Rio. Saídas 20.000. Existência ... 128.978 sacos.

COTAÇÕES POR 60 QUILOS

	Cr$
Branco-cristal	970,00
Mascavinho	913,00

Algodão

O mercado de algodão em pluma regulou ontem calmo e com os preços inalterados.

Entradas 344 fardos, sendo 92 do Maranhão e 252 de São Paulo. Saídas 490. Existência 49.503 fardos.

COTAÇÕES POR 10 QUILOS

Entradas:	Próxima	Futuro
Fibra longa:		
Seridó tipo 3-4	1.280,00	1.300,00
Fibra média		
Seridó tipo 3-4	1.180,00	1.200,00
Ceará tipo 3-4	[illegible]	[illegible]
Fibra curta		
Matas tipo 3	1.060,00	1.070,00
Paulista tipo 5	1.050,00	1.080,00

Autorizado o pagamento de anuidades

NITERÓI —

O governador Roberto Silveira assinou atos, ontem, autorizando o Gabinete Civil a efetuar o pagamento das seguintes anuidades escolares, relativas ao segundo semestre dêste ano: Academia Fluminense de Comércio de Niterói, Cr$ 457 mil; Ginásio Fluminense, de São João de Meriti, Cr$ 94 mil; Colégio Santa Isabel, de Petrópolis, Cr$ 322 mil; Ginásio Bom Jardim, Cr$ 367 mil; Colégio Nossa Senhora das Dôres, de Friburgo, Cr$ 979 mil; Ginásio São Paulo, de Teresópolis, Cr$ 29 mil; Casa Divina Providência, de Niterói, Cr$ 288 mil; Colégio Leopoldo, de Nova Iguaçu, Cr$ 142 mil; Ginásio de Itaocara, Cr$ 758 mil; Colégio Salesiano Santa Rosa, Cr$ 442 mil; Ginásio Nossa Senhora de Fátima de São Gonçalo, Cr$ 1 milhão e 500 mil.

SERVE VAI COMPRAR ÔNIBUS A DIESEL

NITERÓI —

O Serviço de Viação de Niterói e São Gonçalo (SERVE), acaba de abrir concorrência pública para aquisição, mediante regime de financiamento no prazo mínimo de 3 anos, de 16 ônibus urbanos, médios, equipados com motores de propulsão à óleo Diesel, com capacidade de 60 passageiros, os quais deverão possuir ainda portas de emergência de entrada e saída.

BANCO ECONÔMICO DA BAHIA S. A.

FUNDADO EM 1834

O mais antigo estabelecimento de crédito do País

SUCURSAL - RIO

ASSEMBLÉIA, 83

Telefone: 52-8179

LOTERIA FEDERAL

5

MILHÕES DE CRUZEIROS

AMANHÃ

CHUVA, LIVROS E BELEZA

NITERÓI — As fortes chuvas que caíram ontem sôbre a cidade impediram a realização do "I Festival do Escritor Fluminense", que reuniria, numa tarde de autógrafos, grandes expressões da literatura nacional. Na ausência de Jorge Amado, J. G. de Araújo Jorge, Manoel Bandeira, Geir Campos, Antônio Calado e outros, os leitores fluminenses tiveram o consôlo de ver a beleza de Marly Vasconcelos Ribeiro, "Rainha da I Olimpíada Municipal" e "Princesa dos Estudantes" que também compareceu na Praça Martim Afonso para prestigiar a iniciativa da seção fluminense da União Brasileira de Escritores e da Comissão Artística e Cultural da Prefeitura de Niterói. O "Festival" foi transferido para o próximo dia oito, no mesmo local e hora

De Gregório inicia campanha: sucessão

NITERÓI —

Os primeiros trezentos mil cartazes de propaganda da candidatura do deputado Augusto De Gregório para governador serão distribuídos em todo o Estado do Rio, a partir de domingo próximo, como preparação para a grande festa de lançamento programada para meados de dezembro corrente.

O sr. Augusto De Gregório, atual Secretário das Finanças do Estado do Rio, fará girar inicialmente a sua propaganda em tôrno do "slogan" que o define como responsável pela execução do programa de recuperação financeira do governador Roberto Silveira, cujos frutos, colhidos nos dois anos de administração do atual govêrno, são os planos de rodovias e eletrificação, praticados com pleno êxito e muitas despesas (pagas em dia).

ÉPOCA PRÓPRIA

O sr. De Gregório, segundo a interpretação dos políticos que lhe são mais chegados — entre os quais se encontram os secretários de Segurança Pública, deputado Edésio da Cruz Nunes, e do Trabalho, sr. Wandir Carvalho — só agora se decidiu a lançar-se como pretendente a candidato do PTB à sucessão do sr. Roberto Silveira porque esperava o final do exercício com a confirmação de seus êxitos na Secretaria das Finanças.

Como se sabe, todo o programa de obras do govêrno fluminense foi executado em 1960, embora a princípio muitos o considerassem demasiado ambicioso. Interessante é notar que outro pretendente a candidato, já em plena campanha, é o deputado Paiva Muniz, secretário de Comunicações e Transportes, em cujo setor o govêrno do Estado do Rio empregou talvez as maiores verbas orçamentárias no corrente ano.

CARTAZ

A partir de domingo 300 mil cartazes semelhantes à foto acima lançarão nas ruas o nome do deputado Augusto De Gregório à sucessão de Roberto

VAGA A COMARCA DE CASIMIRO DE ABREU

NITERÓI —

O presidente do Tribunal de Justiça, desembargador Luciano Álvares Ferreira, baixou edital fixando o prazo de 10 dias para inscrição ao concurso de remoção à comarca de Casimiro de Abreu que se acha vaga em consequência da remoção do bacharel Ronald de Sousa para a comarca de Itaperuna.

Mais de 500 mil pessoas já foram recenseadas: E. do Rio

NITERÓI —

Revelando que já deu por encerradas as coletas censitárias, com resultados confirmados, em onze municípios, 74 distritos, 38 cidades e 149 vilas, a Inspetoria Regional de Estatística Municipal do Estado do Rio informou ontem, que cêrca de meio milhão de fluminenses foram recenseados até o dia 19 de novembro último e que demonstra a rapidez com que vêm se desenvolvendo os trabalhos, que deverão ser concluídos brevemente.

Até agora, segundo a Inspetoria, os municípios de Duque de Caxias, Volta Redonda, Nilópolis, São João de Meriti, São Gonçalo, Cachoeiras de Macacu, Cabo Frio, Magé, Teresópolis e Nova Friburgo são os que apresentam melhores índices de crescimento populacional. Nilópolis, onde a população era de 46.406, em 1950, foram recenseados, em 1960, 94.804 habitantes.

A coleta de dados já foi concluída nos seguintes municípios: Carmo, com 11.598 pessoas recenseadas; Conceição de Macabu, 9.700; Mangaratiba, 12.653; Maricá, 19.284; Mendes, 13.451; Nilópolis, 94.804; Porciúncula, 15.299; Rio Bonito, 27.681; Rio das Flôres, 8.232; Silva Jardim, 15.226; Sumidouro, com 10.653 habitantes.

Os municípios de São Gonçalo, Duque de Caxias Campos, Niterói, Nova Iguaçu, Petrópolis, Nilópolis, Volta Redonda e Nova Friburgo já estão com sua apuração quase concluída.

O censo agrícola, cujo resultado já ultrapassou os resultados de 1950, revela que os maiores rebanhos bovinos do Estado Rio estão concentrados nos municípios de Itaperuna, São Sebastião do Alto, Campos, Macaé e Resende.

Os municípios, onde foi recenseado maior número de propriedades rurais, até o presente momento, foram os de São João da Barra, Teresópolis, Campos, Nova Friburgo e Itaperuna.

Miracema: professôra derrotou o deputado

MIRACEMA —

Com permissão de exercício em Miracema, concedida pelo governador Roberto Silveira, regressou a esta cidade a professôra Maria Celma Tostes de Barros, encerrando-se assim mais uma fase do drama que comoveu tôda a população dêste município e no qual aparece como principal responsável o deputado Nicanor Campanário, acusado de mover-lhe tenaz perseguição, por motivos políticos subalternos.

Designada para lecionar em Sapucaia, a professôra solicitara transferência para Miracema alegando para tanto que além de estar grávida, seu marido, funcionário do DER, servia nessa cidade. O deputado Campanário, contudo, exerceu forte pressão para impedir fôsse atendida a justa reivindicação da professôra que se viu forçada a transferir-se sòzinha para Sapucaia, aqui deixando o marido e os filhos.

REVOLTA

O fato, que provocou grande indignação no seio da população, chegou finalmente ao conhecimento do governador Roberto Silveira que, em despacho de 13 de outubro último, atendeu à solicitação da professôra, transferindo-a para Miracema. O deputado Campanário ficou revoltado com o governador e o PDC, partido a que pertence, pretende eliminá-lo de suas fileiras, por considerar o seu procedimento anticristão. (Do correspondente).

Desfile encerra ano letivo: Duque Caxias

DUQUE DE CAXIAS —

Amanhã, às 14 horas sete mil e 200 crianças que completaram êste ano cursos do Movimento Popular de Alfabetização nas 180 escolas mantidas em Caxias por essa organização, vão desfilar perante o governador Roberto Silveira, saudando o chefe do Executivo fluminense pelo plano de educação que pôs em prática desde que tomou posse.

Duque de Caxias, que foi escolhida como base pilôto para aplicação maciça do plano de alfabetização inspirado e executado pelo governador Roberto Silveira, conta hoje com 28 mil crianças frequentando as escolinhas, onde quinhentas professôras prestam serviços e colhem experiência para desenvolvimento dêsse inédito sistema de combate ao analfabetismo, aplicado no Estado do Rio.

agora o JAPÃO é alí...

Um mundo maravilhoso onde a lenda e a realidade se confundem. Japão E até lá chegam as asas da sua Real abrindo novas perspectivas para o turismo, facilitando as transações comerciais entre os dois grandes paises Sim o Japão agora é alí. Vá conhecê-lo pela sua Real

Consulte seu agente de viagens ou a

REAL AEROVIAS BRASILIA

LLOYD BRASILEIRO

Patrimônio Nacional

Escritório: Rua do Rosário n.º 1

Telefone: 31-2060

Praças e Fretes - Sloja

Telefone: 31-3329

Passagens: térreo - Telefone: [illegible]

NORTE

INCONFIDENTE

Vg. 61 — I

Sairá a 5 do corrente para: Ilhéus

Recebendo carga no Armazém 13 até hoje.

RIO GUAIBA

Vg. 56 — I

Sairá a 5 do corrente para: São Luís e Belém

Recebendo carga no Armazém 17 até hoje.

EUROPA

GUANABARA

Vg. 141 — I

Sairá a 4 do corrente para: Vitória — Cabedelo — S. Vicente — Havre — Dunquerque — Antuérpia — Roterdam — Bremem e Hamburgo

CLAERE HUGO STINNES

Vg. 148 — I

Sairá a 11 do corrente para: Barra de Ilhéus — Salvador — Cabedelo ? — São Vicente Southampton — Havre — Dunquerque — Antuérpia — Roterdam — Bremem e Hamburgo

LOIDE NICARAGUA

Vg. 150 — I

Sairá a 16 do corrente para: Vitória — Barra de Ilhéus — Salvador — Cabedelo — S. Vicente — Casablanca — Tanger — Gibraltar — Barcelona — Marselha — Gênova — Nápoles e Trieste

AMERICA DO NORTE SAIDAS DE SANTOS

LÓIDE PARANA

Sairá a 12 do corrente para: Rio — Vitória e Nova Orleans

LÓIDE AMERICA

Sairá 9 do corrente para: Angra dos Reis — Niterói — Rio — Vitória — Barra de Ilhéus — Salvador e N. Iorque

AMERICA DO NORTE SAIDAS DO RIO

LÓIDE COLÔMBIA

Sairá amanhã para: Vitória — San Juan e Nova Orleans

LÓIDE S. DOMINGOS

Sairá a 6 do corrente para: Vitória — Barra de Ilhéus — Salvador e Nova Iorque

AVISO

Qualquer alteração nas datas de saída dos navios, será publicada neste local.

Thamár e Amnón: Garcia Lorca

Primeiro Plano — P. M. C.

A lua roda no céu
por sôbre as terras sem água
enquanto o verão semeia
rumores de tigre e chama.
A cavaleiro dos tetos
nervos de metal soavam.
A brisa chegava em riste
com seus balidos de lã.
Dá-se a terra tôda cheia
de chagas cicatrizadas,
ou combalida de agudos
cautérios de luzes brancas.

●

Thamár estava sonhando
passarinhos na garganta,
ao som de pandeiros frios,
citaras enluaradas.
Sua nudez na varanda
quer neve para seu ventre,
granizos para as espáduas.
Thamár estava cantando
tôda nua no terraço.
Em derredor de seus pés,
cinco pombas regeladas.
Amnón, delgado e concreto,
duma tôrre a contemplava,
virilhas cheias de espuma
e de oscilações a barba.
Seu corpo nu ao luar
se estendia no terraço
com um rumor entre dentes
de flecha recém cravada.
Amnón estava espiando
a lua redonda e baixa,
e na lua viu os peitos
duríssimos da irmã.

●

Amnón deitou-se na cama
às três da madrugada.
Todo o quarto padecia
com seus olhos cheios de asas.
A luz, maciça, sepulta
aldeias na areia parda,
ou descobre transitório
coral de rosas e dálias.
Linfa de poço oprimida
brota silêncio nas jarras.
Por sôbre o musgo dos troncos
a cobra estendida canta.
Amnón geme sôbre a tela
fresquíssima de sua cama.
As heras do calafrio
cobrem-lhe a carne queimada.
Thamár entrou em silêncio
no quarto silenciado,
côr de veias e Danúbio,
turvo de rastos distantes.
— Thamár, apaga meus olhos
com a tua madrugada.
Meus fios de sangue tecem
enfeites na tua saia.
— Me deixa em paz, meu irmão.
Teus beijos em minhas costas
são marimbondos e brisas
em duplo enxame de flautas.
— Thamár, em teus peitos altos
há dois peixes que me chamam,
e nas jóias de teus dedos
rumor de rosa fechada.

●

Os cem cavalos do rei
pelo pátio relinchavam.
Sol em cubos resistia
à delgadez da latada.
Já lhe agarra nos cabelos,
já a camisa lhe rasga.
Corais tíbios já esboçam
arroios em rubro mapa.

●

Oh, que gritos se sentiam
vindos de cima das casas!
Que espessuras de punhais
e túnicas desgarradas.
Nas escadarias tristes
sobem e descem escravos.
Êmbolos e coxas jogam
sob as nuvens tão paradas.
Em derredor de Thamár
gritavam virgens gitanas,
outras recolhem as gôtas
de sua flor castigada.
Panos brancos enrubescem
dentro dos quartos fechados.
Rumores de tíbia aurora
pâmpanos e peixes cambiam.

●

Violador enfurecido,
foge Amnón em seu cavalo.
Negros apontam-lhe flechas
nas muretas e atalaias.
Depois, quando os quatro cascos
eram quatro ressonâncias,
Davi com umas tesouras
cortou as cordas da harpa.

Clube S. Cristóvão homenageia crônica

Nos Clubes — Nelson Jorge

LOGO mais, a crônica social será homenageada pela diretoria e quadro social do Clube de São Cristóvão, por motivo do 77.º aniversário de sua fundação. Como todos sabem, o clube Imperial é a mais antiga agremiação social do Estado. O simpático diretor-social, Ari Coutinho, programou para esta noite a orquestra espanhola Cassino de Sevilha, que tanto sucesso tem alcançado em suas apresentações. Compareceremos.

Recepção

A ELEGANTE e bonita srta. Suani Fracalanza convida para a recepção que logo mais oferecerá em sua bem montada residência em Copacabana. Grato.

Gala

COM um carinho todo especial, o Departamento Social do Botafogo está preparando seu grande baile de gala, comemorativo do 18.º aniversário de fundação do clube, no próximo dia 8. Para essa festa, a que deverão estar presentes os Presidentes de tôdas as agremiações coirmãs, será exigido o traje a rigor, permitido o "summer". Fundo musical de Steve Bernard. Aliás, nesta festa já estará à frente do Departamento Social o sr. Roberto Lobo, figura de destaque do clube e que já ocupou com brilho, no passado, êsse cargo.

"Noite dos sonhos"

O DEPARTAMENTO Feminino do América está convidando para a festa dançante que acontecerá amanhã nos salões do clube, das 22 às 2 horas, em benefício da Associação Brasileira de Ajuda ao Menor. Grato.

"Noite do Vatapá"

RECEBI: Temos a satisfação de convidar V. S. para a festa "George Green na noite do vatapá", a realizar-se sábado vindouro, dia 3, às 20 horas e 30 minutos em nossa sede social. Esclarecemos tratar-se de uma promoção do cronista Carlos Eduardo Vilela, coadjuvado pela srta. Loíse Helena de Medeiros. Outrossim, comunicamos que o Clube Lagoa, agora de utilidade pública, cedeu a sua sede social às segundas-feiras para reuniões do Lions Clube de Ipanema, entidade que objetiva o bem comum. Aproveitando o ensejo, reiteramos a V. S. os nossos protestos de alta estima e consideração. Antônio Carlos Brandier.

A encantadora srta Cibele de Oliveira Carvalho, uma das mais belas debutantes do Centro Cívico Leopoldinense, que estará sendo apresentada à sociedade no próximo dia 17

Orfeão Portugal

NOSSO companheiro Coroaci esteve quarta-feira passada na buate do Orfeão Portugal, quando a convite do vice-presidente, sr. Osvaldo José Fernandes, saudou a princesa da Primavera do Clube, pela colocação obtida no concurso "Princesa dos Clubes Cariocas". Lá ficamos sabendo, que além do Carnaval Brahma Chopp, é quase certa a apresentação da orquestra Cassino de Sevilha, na festa do dia 17, e que o Carnaval no Orfeão, começará domingo.

Minerva

É COM satisfação, que esta coluna volta a divulgar o Clube Minerva. Segundo nos informou seu Presidente, finalmente o departamento social do simpático clube, está entregue a uma pessoa capacitada, o sr. Hélio de Almeida, que muito poderá realizar, "se o deixarem trabalhar sem interferências". O novo diretor já está atuando, mas será no "baile-desfile" de amanhã, que será oficialmente apresentado ao quadro social. Na divulgação continuará o sr. Valter Queirós, que precisa visitar-nos mais assiduamente.

Primavera

"EU não gostei" — disse-nos a linda princesa da Primavera do Flamengo, srta. Aila Canaline Neuman, referindo-se à festa realizada no América, pelo confrade Sílvio Mendonça. "Estava muito bonito, mas não dancei uma vez só — explicou a graciosa rubronegra — "e eu não fui para ganhar".

Makenzie

DOMINGO, estaremos acontecendo no Makenzie, para assistir à excelente orquestra-"show" "Cassino de Sevilha", e conversar com os bons amigos que dirigem o simpático clube. O Makenzie es' com grandes planos, que concretizados, elevarão o clube ao nível dos maiores da cidade.

Desfile

DIA 11, o Vila Isabel receberá a infância aviana, quando promoverá um desfile de modas infantis, organizado pela srta. Marli Malisia, com modelos exclusivos de "O Pequeno Rei". Além do desfile, que será apresentado por nosso companheiro Coroaci, cantará para as "crianças grandes" presentes, o cantor Miltinho, a grande revelação do ano, além do jovem Luís Edmundo.

TOALHAS DE NATAL

Aceitam-se encomendas de lindas toalhas de Natal pintadas à mão. — Tel.: 47-1939.

O mentiroso Medina do "Festival do Rio"
As "Dez Senhoritas Mais Elegantes de 60"

Sociedade — Jean Pouchard

É BEM VERDADE que esta história de "Dez mais... é coisa fora de moda. Acontece que há vários anos o DIARIO CARIOCA vem apresentando, através do gôsto dêste colunista, a lista das **"Dez Senhoritas Mais Elegantes do Brasil" — promoção que atingiu ao máximo de sucesso quando instituímos o "Dior de Ouro" para premiar a elegância das jovens brasileiras. Chegamos até a trazer beldades de outros países ("Miss Estados Unidos de 58", por exemplo) para assistir a entrega dessas estatuetas de ouro no Golden Room do Copa. Esta seleção de elegância que apresentamos há oito anos, tornou-se tradicional em todo final de ano neste jornal. Portanto, não seria justo não atendermos aos diversos pedidos de leitores e amigos que nos indagam diàriamente "quando será publicada a lista das "Dez Senhoritas Mais..."**.

* * *

ENTRETANTO, êste ano as "Dez Mais..." serão selecionadas de uma forma diferente. Como vocês sabem eu tenho correspondentes em todos os principais centros do Brasil — êsses correspondentes são sempre os colunistas sociais mais lidos de suas cidades ou Estados — que colaboram todos os domingos na "Revista da Sociedade", que circula dominicalmente com o DIARIO CARIOCA e DC-BRASILIA sob minha responsabilidade. Serão êsses colunistas que apontarão, juntamente com a minha equipe de auxiliares do Rio e dez representantes de nossa sociedade, a lista dêste ano das "Dez Senhoritas Mais Elegantes do Brasil de 60". Eu apenas presidirei a reunião em que as "Dez Mais..." em questão serão escolhidas.

* * *

ALÉM do DIARIO CARIOCA e DC-BRASILIA, a lista das "Dez Senhoritas Mais Elegantes do Brasil de 60" será publicada com grande destaque em mais de 70 jornais dos principais centros do país e em uma revista de grande circulação.

* * *

NO ANO passado as "Dez Senhoritas Mais Elegantes do Brasil", por mim escolhidas movimentaram por muito tempo os "potins" sociais dos principais jornais dêste país: Adda Pereira (atualmente casada com o capitão Lício Pereira), Regina Maria de Davide (atualmente casada com o sr. José Afonso Batto, conhecido milionário fazendeiro de Uberaba — aliás eu fui padrinho de casamento de Regina), Dione Oliveira (foi "Miss Pernambuco" de 59), Maria Sônia Soares de Araújo (atualmente sra. Carlos Reis), Mônica de Noronha França (vai se casar por êsses dias), Mariela Tarnowsca, Katia Valadares (da sociedade baiana), Denise Guimarães Paracio (que também já se casou e pertence à sociedade mineira), Marisa Ramalhete (do E. Santo) e Tanit Galdeano. Muitas dessas jovens, portanto, já estão casadas — tal como aconteceu com tôdas as meninas que frequentaram esta minha lista em outros anos anteriores.

* * *

VOCÊS não perdem por esperar: a lista das "Dez Senhoritas Mais Elegantes do Brasil de 60" será, depois dos coquetéis e jantares de despedida do casal Décio Moura, o maior acontecimento dêste final de ano. Aguardem.

* * *

LOGO mais, a bonita srta. Suany Francalanza receberá um grupo de amigos para um jantar em sua residência.

* * *

AMANHÃ, daremos um pulinho a Niterói, a fim de assistir ao desfile de penteados, que sucederá no Clube de Icaraí, sob o patrocínio da sra. governador Roberto Silveira.

* * *

MUITO elegante o jantar que o casal Tony Mairynk Veiga ofereceu em homenagem ao embaixador e sra. Décio Moura. Nessa noite mereceu destaque a elegância das senhoras Ivone Lopes, Turquinha Muniz, Rosita Lopes e Gustavo Magalhães. Foi mais um acontecimento "top" em homenagem aos Moura.

* * *

VAI aparecer mais uma "boutique" em Copacabana: "Naná".

* * *

ONTEM, estreou o novo "show" no "Fred's. Amanhã darei os detalhes.

* * *

E CONTINUA o movimento para o grande jantar do dia 7, no "Au Bon Gourmet", que marcará a última recepção de despedida em homenagem ao casal Décio Moura.

* * *

A SIMPATICA sra. Eduardo Duvivier confidenciou-me que no próximo ano não deixará de fazer a sua tradicional festa da "Glamour Girl".

* * *

DIA 14, teremos no Copa um chá-desfile em benefício da Pró-Matre.

* * *

A CASA de Saúde Arnaldo de Morais andou ontem em grande movimentação: a sra. Valdemar Bombonatti recebeu a visita da cegonha. O "papai" Bombonatti anda vibrando com a chegada do herdeiro.

* * *

AMANHÃ, a sra. Adelaide Castro estará estreando e comemorando nova idade.

* * *

SERÁ mesmo no início de 61 a temporada do galante Sacha Distel no Brasil. Dizem que êsse ex-"love" de Brigite Bardot seria digno de ser raptado por Júpiter.

* * *

LOGO mais, teremos no Night and Day a estréia do novo "show" de Carlos Machado, que é o melhor que foi apresentado no Rádio City de Nova Iorque.

* * *

ACABAM de deixar o Rio o embaixador e sra. Ponces de Miranda, que foram transferidos para Genebra.

* * *

A SIMPATICA srta. Helena Vahlis que é suíça de nascimento, acaba de se naturalizar brasileira. Aliás, há muitos anos que a sra. Vahlis demonstrava ser o Brasil a sua pátria.

* * *

A TENTATIVA de agressão do sr. Abraão Medina e seus capangas a um repórter do DIARIO CARIOCA, vem mostrar ao público o que foi e quem são os organizadores do "Festival do Rio". Eu nada tenho contra a pessoa do sr. Medina — homem que acredito ter um grande tino comercial — mas não posso deixar de deplorar as atitudes do "cabeça" dêste fracassado "Festival do Rio". O sr. Medina começou por ludibriar os cariocas. Afirmou que iria trazer ao Rio Brigite Bardot, Charles Chaplin, Françoise Sagan, Zalck Salk, o time do Real Madrid e outras coisas mais. Não trouxe nenhuma dessas celebridades e os poucos artistas que aqui vieram — Anabelle e seu marido, que na França é assim uma espécie de Di Cavalcanti — saíram "fulos de raiva" com a desconsideração dos mentores dêste "Festival", que os abandonaram num quarto de hotel. Quanto a Jane Russel, não foi trazida pelo sr. Medina, e sim por um empresário que declara nada ter com o "Festival" — basta dizer que Jane foi apresentada primeiramente ao público paulista. A única coisa razoável que aconteceu nesse "Festival da Mentira" foi o jôgo de futebol no Maracanã daquele time espanhol. Não houve na realidade nenhum acontecimento social e nenhuma promoção turística do Rio durante êste "Festival". O sr. Medina deve estar satisfeito, porque ainda que pareça incrível foi o que mai gsanhou com o tal "Festival". O sr. Medina agora pode se debater e ameaçar mas não posso engolir faisão quando me dão para comer carne de gato Estou dando esta explicação, a fim de repelir a injustificada tentativa de agressão do sr. Medina e sua "gang" contra um repórter desta fôlha. Nós não fizemas mais do que retratar para o nosso público o que foi êsse "Festival da Mentira". Que julguem agora os nossos leitores, o caráter dêsse homem que se mostra aos telespectadores de programa que sua firma patrocina, como o oráculo do turismo da Guanabara.

* * *

POR HOJE é só. Aguarde ma sensacional apresentação das "Dez Senhoritas Mais Elegantes do Brasil de 60". — (TCHAU).

A bonita srta. Mônica de Noronha França segura o "DIOR DE OURO", prêmio que lhe coube ao ser escolhida uma das "DEZ SENHORAS MAIS ELEGANTES DO BRASIL". Êste ano o DIARIO CARIOCA apresentará novamente esta seleção das "Dez Mais..."

Registro

1746 — Nasce, em Minas Gerais, Joaquim Xavier Curado, depois Conde de S. João das Duas Barras.
1796 — Nasce, em Paris, José Francisco Xavier Sigaud.
1809 — Nasce, no Rio de Janeiro, Francisco de Paula Brito.
1825 — Nasce, no Rio de Janeiro, o príncipe d. Pedro, mais tarde Imperador Pedro II.
1829 — Inauguração da 1a. Exposição de Belas Artes, no Rio de Janeiro.
1837 — Decreto do Regente Pedro de Araújo Lima, criando o Imperial Colégio Pedro II.
1853 — Morre, no Rio de Janeiro, o brigadeiro Francisco de Lima e Silva.
1859 — Nasce, em Minas Gerais, Carvalho de Mendonça.
1861 — Inauguração da 1a. Exposição Nacional, no Edifício da Escola Politécnica, Rio de Janeiro.
1870 — Primeira representação da ópera "O Guarani", de Carlos Gomes, no Rio de Janeiro.
1958 — Morre, no Rio de Janeiro, o cientista Miguel Osório de Almeida, membro da Academia Brasileira de Letras.

ANIVERSARIOS

FAZEM ANOS HOJE:

SENHORES:

Sr. Raul Lima; Ramiro Elísio Saraiva Guerreiro; Alfredo de Oliveira Viana; Milton Ferreira Lacerda; Alcibíades Silveira; Pedro Velho Tavares de Lira; Raimundo Pavão de Castro; Tancredo dos Santos Melo; Wilson Alves de Macedo; João José César de Lima; Hélio de Sousa Carvalho; Alvaro Pôrto Moutinho; Ernesto Alves da Rocha, nosso colega de imprensa; Alberto Raposo da Câmara; José Moreira Bastos; José Patrocínio de Moura; Constantino Magalhães; Joaquim Amorim; Eduardo Cícero de Faria; José Osvaldo de Carvalho.

SENHORAS:

Professôra Eunerita Brandão; professôra Alda Gialhete; Djanira de Sousa Moniz; Adalgisa Belém Ferreira da Cunha; Elvira dos Santos Lima; Laura Maria da Silva; Jocelina Alves dos Santos.

— Fêz anos ontem a sra. Stela Guerra Durval, fundadora e diretora da Pró-Matre.

SENHORITAS:

Dória, filha do casal Djalma Maciel.

CASAMENTOS

Casam-se, no dia 10 do corrente a senhorinha Joana D'Arc, professôra municipal, filha do sr. e senhora José Espíndola Sobrinho, e o sr. João Cabral, filho do sr. e senhora Manoel Severiano Cabral. O ato religioso terá lugar às 17 horas, na Matriz de Nossa Senhora de Copacabana, Praça Serzedelo Correa, onde os noivos receberão cumprimentos.

— Realiza-se dia 17 do corrente o casamento da senhorinha Albertina, filha do sr Alberto Correa da Silva e da sra. Wilsonina Teixeira Tipolli, com o sr. Ricardo Jaime, filho da viúva Hermelinda Pacheco Lages. A cerimônia religiosa será efetuada às 17 horas, na Igreja de Santa Rita de Cássia, no Largo de Santa Rita, onde os nubentes receberão cumprimentos.

— Com a senhorinha Sônia Maria, filha do sr. e senhora Guilherme Romano, casa no dia 2 de janeiro o sr. Jorge Luís, filho do sr e senhora Valdomiro B. de Noronha. A cerimônia religiosa será efetuada às 19,15 horas, na Matriz de Santa Margarida Maria, na Lagoa Rodrigo de Freitas.

— Realiza-se amanhã, dia 3, o enlace matrimonial de Jorge Moreira da Silva e Luci da Costa. Os noivos receberão os cumprimentos na Igreja N. Senhora das Mercês, às 18,45 horas, em Ramos, seguindo para a residência da noiva à Rua Costa Mendes, 121.

— Será realizado hoje o enlace matrimonial de Antônio Aveiro e Odete Dias dos Santos, às 17,45 horas, na Igreja N. S. das Dores, à Av. Paulo de Frontim, 500, no Largo do Rio Comprido, seguindo os convidados para à Rua Barão de Petrópolis, 721 c/4. no mesmo bairro.

Casam-se no dia 10 de dezembro a senhorinha Joana D'Arc, professôra municipal, filha do sr. e senhora José Espíndola Sobrinho, e o sr. João Cabral, filho do sr. e senhora Manoel Severiano Cabral. O ato religioso terá lugar às 17 horas, na Matriz de Nossa Senhora de Copacabana, Praça Serzedelo Corrêa, onde os noivos receberão cumprimentos.

— **Realiza-se no dia 17 de dezembro o casamento da senhorinha Albertina, filha do sr. Alberto Correa da Silva e da sra. Wilsonina Teixeira Tipolli, com o sr. Ricardo Jaime, filho da viúva Hermelinda Pacheco Lages. A cerimônia religiosa será efetuada às 17 horas, na Igreja de Santa Rita de Cássia, no Largo de Santa Rita, onde os nubentes receberão cumprimentos.**

JANTARES

Amigos e companheiros da Diretoria e Conselho Deliberativo do Olímpico Clube estão projetando a realização de um jantar, na sede de Copacabana, em homenagem ao presidente cel. dr. Hélio Miranda Quaresma, **por motivo de sua reeleição, pela terceira vez, para a direção do Clube. A data dessa homenagem ainda não está fixada.**

Passatempo

R. Portello

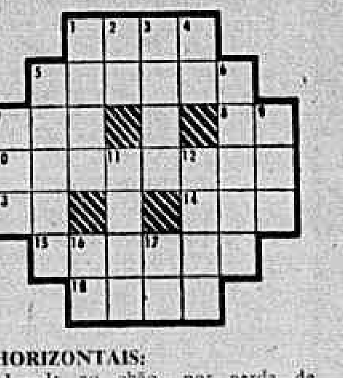

HORIZONTAIS:

1 — Ir ao chão, por perda de equilíbrio.
5 — Indulto.
7 — Época, período.
8 — A décima sexta letra grega.
10 — Marcar com carimbo.
13 — Interjeição; resposta ao apêlo do nome.
14 — Cabana indígena.
15 — Amante.
18 — Peça de música para uma só voz.

VERTICAIS:

1 — Comer a ceia.
2 — Vento, brisa.
3 — Da mesma forma.
4 — Batráquio.
5 — Orla de terra, ordinàriamente coberta de areia e que confina com o mar.
6 — Que não deixa atravessar a luz.
7 — Repetição do som.
9 — Cólera, raiva.
11 — Levantar.
12 — Cortiça ligada a uma corda, em que se apóiam os que aprendem a nadar.
16 — Perversa.
17 — Nota musical.

RESPOSTA DO N.º ANTERIOR

HOR.: ocupar — ala — oval — saca — ia — bora — ida — adis — môço — ovo — mastro. VERT.: olá — cachaça — pó — aviador — rás — assim — lapso — ao — ré — dom — ivo — os.

O "Big-Show"

Rádio e TV — Nestor de Holanda

CARLOS Thiré é homem de televisão. **Sabe como se faz programa de bom-gôsto para o grande público.** O "Big Show" **demonstra isso muito bem. Já é** espetáculo de categoria, fadado a obter o mais franco êxito. **A escolha** de Carlos Thiré mostra, sem dúvida, o valor de Carlos Alberto e Fernando Barbósa Lima, diretores da "Esquire", pois só as pessoas de gabarito elevado se unem aos que têm mérito idêntico. Principalmente na televisão, abundam as panelinhas de medíocres, unidíssimas, em luta pela própria sobrevivência e pela proliferação da espécie. A união Thiré, Carlos Alberto e Fernando, num bom trabalho de equipe, foi, portanto, honrosa exceção à regra.

O resultado é que o "Big Show" já é programa para se assistir, de ponta a ponta, sem constrangimentos. Claro que esperamos alguns quadros melhores, inclusive os cômicos. A volta de Válter Dávila com as mesmas coisas com as quais já cansou o público não foi, por exemplo, dos lados fortes do espetáculo. Outros elementos poderão ser convidados e aproveitados com maior rendimento. Todavia, Válter Dávila não prejudicou.

Mais uma vez a reportagem de Darwin Brandão foi de primeira qualidade. Mais uma vez, igualmente, a parte musical estêve excelente. Os cantores, ótimos: Dalva de Andrade, Zezé Gonzaga, o esplêndido violonista Manuel da Conceição e o Trio Nagô. A seleção dos números, a cargo de David Nasser, acabou sendo homenagem ao jornalista e compositor, homenagem, por sinal, das mais louváveis. E foi muito curiosa, para o público em geral, a transmissão feita, por Paulo Roberto, diretamente dos bastidores do Teatro Recreio.

Assim, o "Big Show" já é a grande atração do Canal de Copacabana, às quartas-feiras. É' o programa que vale a pena, naquela praia, no gênero variedades. Diminuindo o excesso de publicidade, dando notícias mais curiosas na seção "Extra" (sugiro o gênero "Pôsto de Escuta", da revista "Manchete", pois algumas informações desta semana já haviam sido divulgadas), realizando mais algumas pequeninas modificações, o programa vai ficar 100%.

Porque já é espetáculo sem concorrente.

"Melhores"

ANSELMO Domingos desistiu de fazer o concurso dos "Melhores", êste ano. É' lamentável. Afinal de contas, o certame é dêle. Bem poderia usar, únicamente, os colaboradores de sua publicação, e, assim, realizar o concurso de acôrdo com a seleção exclusiva da "Revista do Rádio". Aí, teria o apoio de todo mundo, porque estaria defendendo direito todo seu.

Não poderia, porém, usar nome de críticos independentes, para seleção prèviamente preparada por dois ou três divulgadores de emissoras. Seria atingir, de modo frontal, o brio de profissionais que se prezam. E foi por isso que protestei contra os moldes em que vinha sendo elaborado o concurso.

Por outro lado, não é possível deixar de registrar embora lamentando, que sua desistência é prova indiscutível de que esta coluna estava com tôda a razão quando previu, ontem, os "vitoriosos", antecipando-se ao julgamento final, a afirmar que a lista básica não sofreria alteração, mesmo que todos os comentaristas do Rio votassem...

De qualquer maneira, sinto que Anselmo tenha acabado com o concurso de tanta repercussão popular. Mas, na verdade, não foi êle quem acabou com o concurso.

Foram os cabaladores pouco escrupuloso, a defender sempre interêsses escusos, e contra os quais não se encontrou remédio saneador...

Bailado

DIFICILMENTE bailado funciona em televisão. Quarta-feira, porém, um bailado teve o efeito desejado. Foi, no "Festival da Geladeira", às 21,25 (Hora do Copacabana Meridian Time), o número de Rute Lima e Johnny Franklin.

No mais, só a geladeira mereceu louvores...

Itinerário

SEXTA-FEIRA, às 19,10, na TV-Tupi, "Ídolos de Todos os Tempos', de Scasa, homenageará a turma de bacharéis de 1935, da Faculdade Nacional de Direito, da Universidade do Brasil. Será apresentado o advogado Luís Pareto, campeão de basquete pelo Flamengo, em 1935, e comparecerão à homenagem os srs. José Alves de Morais, Jorge Amaro de Freitas, Alínio Sales, Aluísio Vasconcelos e Artur Pena Filho. ● Recital da cantora Rita Paixão, às 21 horas, na Rádio Ministério da Educação. ● Pelo "Câmara Um", às 22,45, a peça "Ferro em Brasa", de Ilza Silveira, com Lourdes Maier, Rute Schelsky, Herval Rossano, Gessy Santos, Carlos Duval, Darci de Sousa e Angelito Melo. ● Pedro Vargas cantará, às 23 horas, na sede do Botafogo, de onde a TV-Tupi transmitirá sua audição. ● José Vanderlei estreará, às 21,15, na TV-Continental. ● "Itália Eterna", programa de Afonso De Martino, estreará na Rádio Globo, às 21,05, apresentando as últimas novidades importadas, diretamente da Itália, em gravações. ● "Uma Noite Fora", conto de Vick Baum, será peça do "Teatro em Casa", a partir das 22,10, pela Rádio Nacional, em adaptação de Dias Gomes. ● E Floriano Faissal seguiu, ontem, para Belém, a convite da Rádio Difusora do Pará. Regressará amanhã. A propósito, os radiatores Silva Ferreira e Iara Sales, que estiveram três meses contratados por aquela emissora paraense, já voltaram às suas atividades, na Rádio Nacional.

HOJE NA TELEVISÃO

CANAL 6 — 11,55 — Crônica. 12,00 — Meio-dia; 12,55 — Cozzi fala em esportes; 13,10 — Agência de pedidos. 13,55 — Televespertino; 14,05 — Teleteatro; 14,30 — Vale a pena ver de novo; 15,05 — Boa tarde; 16,05 — Volante do Paliut; 17,00 — Sessão das cinco; 18,00 — O mundo é da criança; 18,25 — Vamos brincar; 18,30 — Musical; 19,00 — O Falcão Negro; 19,20 — Ídolos de todos os tempos; 19,40 — Presença de Carmen; 20,00 — Repórter Esso; 20,17 — TV de Romance; 21,05 — Patrulha Rodoviária; 21,40 — Ali Babá; 22,10 — Reportagem; 22,25 — Carlos Frias entrevista; 22,55 — Câmara um.

●

Canal 9 — 18,00 Clube dos amigos, 18,30 — O Escorpião; 19,00 — TV de Brinquedo; 19,25 — Musical; 19,45 — Telesportes Continental; 20,05 — Os vivos imortais; 20,45 — Agnaldo Rayol; 21,2[illegible] — Elizete Cardoso; 21,55 — Ivon Curi; 22,30 — Teledrama Continental.

●

Canal 13 — 12,00 — TV-Record; 13,40 — ai, mocinho; 14,20 — Viajando pelo mundo; 15,00 — Tarde musical; 16,15 — Escolinha, 16,50 — Rio, cinco para as cinco. 18,00 — Clube do titio. 19,05 — Cortina sonora; 19,45 Correspondente; 20,00 — Noites cariocas, 21,30 — São Paulo 22,10 — Susie, Minha Secretária Favorita; 22,25 — O mundo de amanhã; 22,40 — O Ministério de Educação e Cultura.

Viaje hoje

Astrologia — Prof. Mirakoff

HOJE, 2-12-1960 (sexta-feira) — A Lua trará influências benéficas em todos os empreendimentos, principalmente nos relativos a viagens e nas decorações de interiores.

ACONTECERA HOJE AO LEITOR:

Seguem-se as possibilidades felizes ou não de hoje, com horas e números promissores, para os leitores nascidos em qualsquer dia, mês e ano nos períodos abaixo:

ENTRE 22 DE DEZEMBRO E 20 DE JANEIRO (Capricórnio)
Intranquilidade, receios infundados e bons negócios à vista. 11, 15 e 16; 33, 42 e 48 (horas e números).

ENTRE 22 DE DEZEMBRO E 20 DE JANEIRO (Capricórnio)
Bom dia para realizar negócios imobiliários. 12, 13 e 17; 27, 49 e 58 (horas e números).

ENTRE 21 DE JANEIRO E 18 DE FEVEREIRO (Aquário)
Dia de maus augúrios para encetar negócios novos. 7, 8 e 9; 34, 43 e 54 (horas e números).

ENTRE 19 DE FEVEREIRO E 20 DE MARÇO (Peixe)
Manhã favorável; a tarde será francamente favorável com lucros e alegria. 13, 15 e 16; 28, 81 e 61 (horas e números).

ENTRE 21 DE MARÇO E 20 DE ABRIL (Aries)
Habilidade, sucesso no comércio, recebimentos, 10, 12 e 15; 55, 57 e 59 (horas e números).

ENTRE 21 DE ABRIL E 21 DE MAIO (Touro)
Ótimas perspectivas, negócios bem intencionados, satisfação e possibilidades de planos para o futuro 15, 18 e 24; 26, 35 e 44 (horas e números).

ENTRE 22 DE MAIO E 21 DE JUNHO (Gêmeos)
Triunfos sociais; encontros felizes. 22, 23 e 24; 43, 14 e 15 (horas e números).

ENTRE 22 DE JUNHO E 21 DE JULHO (Câncer)
Triunfos ocasionais; encontros felizes. 22, 23 e 24; 43, 14 e 15 (horas e números).

ENTRE 22 DE JULHO E 22 DE AGÔSTO (Leão)
Perda de boas oportunidades e dores de cabeça. 10, 17 e 22; 46, 53 e 67 (horas e números).

ENTRE 23 DE AGÔSTO E 22 DE SETEMBRO (Virgem)
Reconciliação sentimental fora da cidade [illegible] residência habitual. Bom para empreender viagens. 9, 10 e 11; 15, 28 e 33 (horas e números).

ENTRE 23 DE SETEMBRO E 21 DE OUTUBRO (Balança)
Tendência de se deixar arrastar pelo que dizem os outros. 2, 3 e 4; 20, 60 e 40 (horas e números).

ENTRE 22 DE OUTUBRO E 20 DE NOVEMBRO (Escorpião)
Saúde abalada e perturbações conjugais. 1, 5 e 42; 10, 46 e 58 (horas e números).

ENTRE 21 DE NOVEMBRO E 21 DE DEZEMBRO (Sagitário)
Habilidade e possibilidades de negócios felizes. 2, 6 e 14; 20, 60 e 77 (horas e números).

Um documento importante a favor da Paz

"Guerra-Relâmpago"

(Blitzkrieg)

Cinema
G. & R. Santos Pereira

PROCEDE da Alemanha êste documentário-reportagem do último conflito mundial. Embora se possa notar nêle um velado desejo de exaltar a coragem, a organização e os métodos revolucionários do tipo "guerra-relâmpago" empregados pelo Exército germânico (perceptível sobretudo no comentário lido com muita sobriedade pelo locutor Herom Domingues), é fora de dúvida que o "desiderato" maior de seu produtor foi o de mostrar com tôda a crueza os horrores da hecatombe que devastou grande parte do nosso planeta nos anos de 39 a 44.

Porque nada justifica a guerra. As ruínas esqueléticas que permaneciam fincadas no solo arrasado pelos bombardeios, os mortos civis e militares, a devastação geral, a fome, a degradação da espécie humana são antes sucessão de imagens clamando gritantemente pela Paz do que um simples diletantismo de montagem fílmica de "flashes" colhidos aqui e ali por operadores militares e civis, por entre os riscos dos combates. Visto dêsse ângulo, "Guerra-Relâmpago" (Blitzkrieg) é menos uma reportagem (ou um jornal de atualidades bélicas, como queiram) fria e neutra do que um libelo, um grito de advertência e uma candente condenação do nazismo, que não morreu como se esperava com o fim da guerra e que teima em sobreviver aqui e acolá.

O filme tem um mérito excepcional e pioneiro: o de mostrar a guerra total de dois ângulos diferentes e antagônicos: o dos nazistas e o dos aliados; isto é: utilizaram-se na edição da fita imagens colhidas por operadores da "Wermacht" e das tropas aliadas. Isto é da maior importância para a análise objetiva do conflito, de seu desenvolvimento e de suas consequências colaterais.

A reportagem fílmica obedeceu a um cuidadoso planejamento; a guerra é aqui apresentada desde os primeiros avanços das hostes germânicas, através do que ficou conhecido como "blitzkrieg", ou "guerra-relâmpago", as sucessivas ocupações de territórios vizinhos ao da Alemanha, para logo em seguida deter-se longamente na invasão da União Soviética. Dois têrços do filme descrevem minuciosamente os avanços, o estacionamento e o recuo do Sexto Exército de Hitler, comandado pelo grande estrategista que foi Von Paulus, pelas estepes russas, defendidas heròicamente pelo Exército Vermelho, a princípio aniquilado e logo reorganizado para a arrancada vitoriosa, que o filme mostra, de forma objetiva, como não podia deixar de ser. O documentário, aqui, é realmente precioso. se não estamos enganados é esta a primeira vez que o cinema reúne imagens fixadas pelas câmeras soviéticas nos duros e ingentes combates pelas campinas russas e às portas de Moscou, Leningrado e Stalingrado, as invencíveis fortalezas de um dos Exércitos das fôrças aliadas. São imagens terríveis, essas que desfilam perante um público emocionado pela brutalidade dos soldados nazistas e pela resistência tenaz do povo russo, o mais atingido pelo poderio do Sexto Exército, a "menina-dos-olhos" do maníaco e enlouquecido "Fuerher".

Alternadamente, a reportagem verídica mostra o desenvolvimento da guerra no "front" norte-africano, na Itália e no centro da Europa finalmente invadida pelos soldados aliados, a partir da Costa francesa da Normândia. E' então com real emoção que vemos os pracinhas da nossa FEB combatendo lado a lado com soldados de vários países nas montanhas italianas e na tomada heróica de Monte Castelo.

Pelas terríveis lições que encerra, pelo realismo contundente de suas imagens captadas ao vivo por cinegrafistas de ambos os Exércitos em choque, "Guerra-Relâmpago" é um documento de suma importância para a História. O c i n e m a aqui é testemunha dela, seu colaborador valioso e definitivo, seu próprio registro e documento imperecível.

O filme se recomenda sobretudo às novas gerações, para as quais a segunda guerra mundial, que é seu "leit-motiv", é apenas uma remota sensação de mal-estar, um pesadelo de que se fala com apavorada estupefação. A Paz ganha com êste documentário cinematográfico um porta-voz, ao qual tôdas as portas se devem abrir, em particular aquelas das escolas que preparam os homens do futuro, os novos combatentes da Paz.

Notícias: de lá

1 *Mais um filme "bíblico": a Itália, continuando a mania das produções espetacolares ambientadas nos tempos bíblicos e da antiguidade vai reeditar o antigo filme de Cecil B. De Mille "O Sinal da Cruz", cujas filmagens começarão em julho de 1961 e terminarão sòmente em 1962. O plano de realização da fita prevê 40 mil figurantes, 15 mil "extras", 20 atores secundários e 6 protagonistas. Aparecerão ainda no "colosso" cêrca de 100 feras, entre as quais leões e tigres. O filme será em "tecnicolor" para tela panorâmica.*

2 *Outro filme de pretensões espetaculares: "Julius Caesar", em "tecnicolor" e "technirama", será iniciado em junho próximo. As filmagens durarão 20 semanas, com interiores em Roma e os exteriores na Espanha, e contarão com duas equipes.*

3 *O "Theatre Owners of America" comunicou que até 15 de outubro foram iniciados 125 filmes, dos quais 22 em Hollywood. A 30 de novembro iniciam-se outros 25. Em 1959, no mesmo período, foram realizados 162 filmes. As casas produtoras são as seguintes (entre parêntesis vai o número de filmes iniciados): "Allied Artists" (5); "American International Pictures" (5); "Colúmbia" (11); "Disney" (2); "Metro" (5); "Paramount" (13); "20th. Century Fox" (25); "Universal" (11); "Warner Bros" (9); Independentes (39).*

4 *Realizou-se em Roma o IV Curso Nacional para Animadores de Cine-Clubes para Crianças.*

5 *A película "A Francêsa e o Amor" foi exibida à imprensa, com a presença de Jean-Paul Belmondo, protagonista do episódio "O Adultério", dirigido por Henri Verneuil. Os outros episódios do filme são os seguintes: "A Infância", dirigido por Henri Decoin; "A Adolescência", por Jean Delannoy; "A Virgindade", por Michel Boisrond; "O Casamento", por René Clair; "O Divórcio", por Christian-Jacques e, finalmente, "A Mulher Só", dirigido por Jean Paul Le Chanois.*

Lima Barreto e a "Primeira Missa"

SÃO PAULO —

Divulgou-se ontem, em São Paulo, que o cineasta Lima Barreto havia sido afastado dos trabalhos finais de direção do filme "A Primeira Missa", com história e direção sua. Seu substituto seria o assistente de direção do filme, Galileu Garcia. Podemos informar, com absoluta segurança, não ser verídica a notícia amplamente difundida na capital paulista.

O célebre realizador de "O Cangaceiro" continua firme na frente de seu novo filme, que tem estréia marcada para o início do próximo ano e que deverá representar o Brasil no próximo festival internacional de Cannes.

Notícias: de cá

1 Estivemos domingo último assistindo, no novo estúdio da Cinédia, em Jacarepaguá, a algumas filmagens de "Mulheres & Ladrões" (e não mais "Mulheres & Milhões"), o novo filme dirigido por Jorge Illeli. Uma excelente equipe de elementos da Vera Cruz preparava o "set" em que contracenariam Norma Benguel e André Dobroy; a apartamento de "Aurélio". A exuberante vedeta, usando um levíssimo "peignoir", conquistava definitivamente o coração do galã e punha o sangue a correr mais velozmente nas veias dos membros da equipe e dos assistentes eventuais da cena. Mas, à última hora, Norma Benguel pediu delicadamente que Illeli convidasse, também delicadamente, todos os presentes a se retirarem. Foi o que se fêz, já que a presença de elementos estranhos perturbaria o desempenho da atriz que vai conquistando lugar de destaque entre as novas intérpretes do cinema nacional. O importante é a disposição de Illeli e comandados no sentido de realizarem um filme de ambições artísticas e comerciais, o que certamente ocorrerá.

2 Milton Amaral, o assistente de direção de Jorge Illeli em "Mulheres & Ladrões", é um competente profissional que já dirigiu Mazzaropi em "Chofer de Praça". Um elemento saído da prática com diversos diretores, um honesto e meticuloso "braço direito" de realizadores que têm a feliz lembrança de contratar seus serviços indispensáveis para o bom êxito de um filme de ambições superiores.

3 "Com Minha Sogra em Paquetá", comédia dirigida por Saul Lachtermarcher, ex-aluno do IDHEC, de Paris, entrará em exibição até o fim do ano. Narra uma divertida história, que bem poderia enquadrar-se num novo "neo-realismo carioca", escrita em colaboração por Saul, Alinor Azevedo e Mário Meira Guimarães. Fotografia de Rui Santos, veterano e competente profissional do nosso cinema, som de Amadeu Riva, música de Severino Araújo, assistência de direção de Zélia Feijó da Costa. O elenco reúne Derci Gonçalves, o garôto Paulo Silva, Evelyn Rios, Milton Lopes, Catalde, Circe Tostes, Grace Moema, Tarcísio Zanota e Iara Farbiaz.

4 Miguel Tôrres nos anuncia a próxima realização, em Salvador, de um Festival de Filmes realizados na Bahia. Dá-nos igualmente notícia da realização de um filme de longa-metragem dirigido pelo cineasta Glauber Rocha, "Barravento", com cinegrafia de Tony Rabatoni e elementos da Bahia. Muito prometedor, segundo o autor de "Três Cabras de Lampeão" e um dos intérpretes de "Mandacaru Vermelho", a última realização de Nelson Pereira dos Santos, em vias de acabamento.

Agraciado por JK diretor da Willys

Relações Públicas

PELOS relevantes serviços que tem prestado ao Brasil, o sr. William Max Pearce, diretor-gerente-geral da Willys Overland do Brasil foi agraciado, pelo presidente Juscelino Kubitschek, em solenidade realizada no Palácio da Alvorada, em Brasília, com a Ordem do Cruzeiro do Sul no Grau de Oficial.

Discursando na ocasião, o presidente da República afirmou, que considerava a Willys Overland do Brasil como um dos instrumentos mais necessários e mais úteis ao nosso país. Disse mais que, não fôsse a fabricação das Rural Willys, dos jipes e dos automóveis, não seria possível lançar as novas bases do nosso desenvolvimento econômico e do programa de estradas de integração nacional.

Integra do discurso presidencial

Foi o seguinte o discurso pronunciado pelo presidente durante a solenidade: "Tenho grande prazer em lhe conferir, neste momento, a Ordem do Cruzeiro do Sul, no Grau de Oficial. Faço-o com a maior satisfação porque, ao inaugurar o meu govêrno, declarei que abriria tôdas as portas do Brasil para os que viessem colaborar com o nosso desenvolvimento e progresso, apelando mesmo para os homens de boa-vontade que para cá quisessem vir, pois o Brasil é uma nação ávida de progresso que vive sob o símbolo da paz e do trabalho. Cooperando conosco, o senhor e seus companheiros realizaram uma obra admirável para o Brasil.

Utilidade

"Considero a Willys-Overland do Brasil um dos instrumentos mais necessários e mais úteis ao nosso país. Não fôsse a fabricação das Rural Willys, dos jipes e dos automóveis, não seria possível lançar as novas bases do nosso desenvolvimento econômico e do programa de estradas de integração nacional. Isto só seria exeqüível se tivéssemos automóveis brasileiros. A Willys prestou-nos um serviço extraordinário e eu agradeço aos senhores e a todos os seus companheiros a colaboração que nos ofereceram e cujos resultados já estão aí para todos verem. Esta é a gratidão e a homenagem dos brasileiros a todos que vêm lutar pelo nosso progresso e pelo nosso desenvolvimento". Concluiu o chefe do govêrno fazendo votos pela felicidade pessoal do senhor William Max Pearce, que, visivelmente emocionado, agradeceu ao presidente Juscelino Kubitschek as referências elogiosas feitas à Willys-Overland do Brasil.

GOVERNADORES VISITARAM A WILLYS

Por ocasião da recente visita realizada ao Brasil por um grupo de governadores americanos, foi-lhes proporcionada uma visita às instalações da Willys Overland do Brasil em São Paulo. Na foto acima, o governador Brown, da Califórnia, cumprimentando operários daquela indústria

CLINICA MEDICO-CIRURGICA DO
DR. AMÉRICO CAPARICA
Consultório: Rua Visconde do Rio Branco, 31 (Elevador) — Telefone: 42-2056 — Diàriamente das 15 às 18 horas. Residência: R. Gonçalves Crespo, 466 (1.º andar), Apartamento n.º 201 — Telefone: 28-0268.

Panorama

Madrugada
Mister Eco

DEZEMBRO começando, bares e buates vão entrando em ritmo carnavalesco, que a folia do próximo ano chegará cedo, precisamente na primeira quinzena de fevereiro. O Fred's estreou ontem — deve ter estreado — o seu "Mister Momo" e o Night and Day se ajusta para, na próxima têrça-feira, lançar "Samba, Carnaval e Café", com alguns dos artistas que atuaram no Rádio City, de Nova Iorque. Os bares também se movimentam. O Texas faz os seus ensaios às segundas-feiras com o grupo de Ernani Filho e Senhórr Lanthos deu grito ontem no Plaza, esperando que o mesmo ecoe tôdas as semanas, no mesmo dia. O Kilt Club, fim de noite, distribui serpentinas aos seus frequentadores, enquanto Jean-Pierre comanda a folia com sotaque de Montmartre. A buate Favela também vai montar o seu "show" carnavalesco à base de "travesti", e, ao que se informa, o nome será "Libélulas do João Caetano". Significativo. Se a vida noturna já se movimenta ao som das cuícas, dos tamborins e dos instrumentos improvisados como pente batendo na garrafa, copo batendo no copo e outras variedades, é de se notar, entretanto, a quase ausência de músicas de nova safra. Tirante o "Quero Morrer no Carnaval", de Luís Antônio, que já se toca e se canta, o que se ouve são sucessos de carnavais passados, tudo indicando que a inspiração dos nossos compositores populares se vai minguando ou entrou em recesso protegendo-se contra a voragem dos fabricantes de êxitos. Dezembro já, a verdade é que músicas carnavalescas, mesmo no rádio e na televisão, pràticamente ainda não existem. Dentro da noite, o espetáculo ontem estreado no Fred's — deve ter estreado — e o que se anuncia no Night and Day poderão revelar alguma coisa. Revelar até que a nossa maior festa popular, de decréscimo em decréscimo, ano que vem retornará ao embalo do "Quebra, Quebra, Gabiroba".

Missão cumprida em Honolulu, a vedeta Carmen Verônica continua a fazer turismo em Nova Iorque

Nanái em Los Ângeles

SEMPRE foi assim. Quando se pensa que Nanái, o boêmio de muitos conjuntos vocais, está num barzinho da orla marítima dedilhando o seu violão todo bom, vem notícia de que êle se encontra em qualquer canto do mundo, Jejebe de Penedo, China ou Indostão. A última vez que se falou de Nanái foi quando êle daqui partiu para acompanhar Elizete Cardoso no "Festival das Américas", em Miami. Elizete voltou e Nanái, sumiu. Os integrantes da caravana que foi a Honolulu encontraram Nanái, agora, em Los Angeles, atuando no restaurante "Marquis", ao lado de Donato, outro músico brasileiro. Ao ser publicada esta nota, porém, é bem possível que Nanái já esteja num estúdio cinematográfico estadunidense, fiel apenas ao seu violão.

George Green garante a animação das noites do Scoth-Bar

Noite sem gala

FOI preciso que o delegado Deraldo Padilha entrasse em cena para que se tomasse conhecimento de que uma buate, com o nome de "Noite de Gala", estava sendo inaugurada lá prás bandas de Ipanema, "com um coquetel oferecido à imprensa". Zeloso da sua jurisdição, o famoso policial chegou no "Noite de Gala" quando a festança já ia em meio. Examinou a papelada, procurou, inclusive, o alvará de localização, e nada estava em ordem. Aconselhou, então, aos proprietários da nova casa que suspendessem as comemorações extemporâneas até que tudo ficasse legalzinho, como manda o figurino tributário. E foi atendido, é claro.

Jirau está crescendo

AS ARTES decorativas de Flávio Ramos realizam no Jirau um quase milagre de crescimento. Com inteligência, capacidade profissional e bom-gôsto, o conhecido decorador está dando maior amplitude e confôrto às acomodações do barzinho da Rua Rodolfo Dantas, achando-lhe até espaço para um jardim suspenso e instalação eletrônica de alta-fidelidade de grande porte. O novo Jirau deverá ser inaugurado neste mês e Flávio Ramos, pelo cuidado que lhe vem dispensando, pretende fazer do barzinho a ante-sala e a maior propaganda de sua casa comercial, especializada em decorações.

Dois milhões

GRANDE Otelo renovou contrato com o Night and Day por mais um ano. O grande ator cômico receberá dois milhões de cruzeiros por êsse período de atividade, e, logo termine um filme que se acha em rodagem, será exclusivo do "music-hall" da Cinelândia.

Gracias, pero no

O SR. Frederico C. Melo recusou a oferta que lhe foi feita para apresentar o "ballet" espanhol de Juan Morilla, no Fred's. Desde "Ari Barroso-1960" que "seu" Frederico — agora coleguinha jornalista — chegou à sábia conclusão de que trabalhar com artistas brasileiros é muito mais vantajoso. E lucrativo.

Procura-se

WALDIR Calmon procura uma "lady-crooner" para o seu conjunto musical, a fim de atuar em bailes e programas de televisão. Não precisa cantar muito, mas, por motivos óbvios, exige-se boa apresentação. Candidataivos, moçoilas.

CARTAZ

TEATROS

ARENA — 25-9912

ARENA DA ARQUITETURA — 46-1270 — "A Mais Valia Vai Acabar Seu Edgar" — De Oduvaldo Viana Filho. Quintas, sextas e sábados às 21 horas. Domingos, às 19 horas. Av. Pasteur, 250.

BOLSO — 27-3122 — "A Cegonha se Diverte" — Comédia de André Roussin com Aurimar Rocha, Lauro Suarez, Glória e Ladamy e Maria Esmeralda. Às 21,15 horas. Aos sábados e domingos, às 14 horas, Paulo Gama apresenta "O Rei Mentiroso", peça infantil de Graça Melo com Milton Lopes, José Pedro e Sílvia Patrícia.

CARLOS GOMES — 22-7581

COPACABANA — 57-1818 — "Société ... " — Comédia de ... com André Villon e Ciro Costa. Às 21,30 horas.

DULCINA — 52-5817 — "BLUM" — De H. S. Discépolo e Júlio Porter. Com Rodolfo Mayer e Conchita de Morais. Às 21 horas.

GINÁSTICO — 42-4521 — "Com a Pulga Atrás da Orelha" — Comédia de Georges Feydeau com Fernanda Montenegro, Ítalo Rossi e Sérgio Brito. Teatro dos 7. Às 21 horas.

JARDEL — 27-8712 — "Tôdas elas são Barbadas" — Comédia com Colé, Lilian Fernandes e Rui Cavalcanti. Às 20,20 e 22,20 horas.

JOÃO CAETANO — 43-4276 — "Carnaval na Ilha do Sol" — Revista de Diva Ferreira da Silva com Luz del Fuego, Wilza Carla e Costinha. Às 21 horas.

MAISON DE FRANCE — 52-6678.

MATRIZ — 36-4805 —

MESBLA — 22-7622 — "Dois na Gangorra" — De Gibson com Tônia Carrero e Paulo Autran. Às 21 hs.

MUNICIPAL DE NITERÓI.

MUNICIPAL DO RIO DE JANEIRO — 43-2165

PÁSSARO AZUL — [illegible]

PRAÇA — 57-8709 e 31-0782 — "Um Elefante no Caos" de Millôr Fernandes — Com Maria Sampaio, Adriano Reis, Cláudio Corrêa e Castro, Camila Amado, Emílio de Matos e Procópio Mariano. Às 21,30.

RECREIO — 22-8164 — "E Xique Xique no Pixoxó" — Válter Pinto, com suas Folias de 1960. Com Oscarito e Nélia Paula. Às 20 e 22 hs.

RIVAL — 22-2721 — "Espreme Que o Caldo Sai" — Produção Gomes Leal com Silva Filho e sua Cia. No elenco Eloína e Carlos Mello. "Strip-tease" em prêto e branco. Às 20 e 22 horas.

SANTA ROSA DE LIMA — "A Formiguinha que Foi à Lua" — Peça infantil de Zuleika Mello. Aos domingos às 10,30 e 16 horas.

SERRADOR — 42-6442.

S. JORGE — 43-5031.

TABLADO — 26-4555.

TIJUCA — 28-1039 — "A Raposa e as Uvas" — De Guilherme Figueiredo. Com Sérgio Cardoso. Às 21 horas.

Alterações de programas só serão feitas em cartas dirigidas à nossa redação Avenida Rio Branco, 25, sobreloja.

UNIÃO — 57-1428 — "Allegro e Adagio" — Apresentação de Don Diego Cristian. As segundas, têrças e quartas-feiras às 21 horas.

ZAQUIA JORGE —

CINEMAS

VITÓRIA — "Espinhos da Carne" (The Bramble Busch) — Drama americano (em cinemascópio e tecnicolor) com Richard Burton e Barbara Rush. Às 14, 16, 18, 20 e 22 horas. Impróprio até 18 anos. Apresentação da Warner Bros.

PATHE, RIVIERA, MAUÁ e PARA TODOS — "Brôto para o Verão" (Une Fille Pour L'ete) — Comédia francesa com Pascale Petit. Às 12 (sòmente no Pathé), 14, 16, 18, 20 e 22 horas. Impróprio até 18 anos. Apresentação França Filmes.

METRO (Passeio), METRO (Tijuca), PAX, RICAMAR, HIGIENÓPOLIS, BRASÍLIA, AZTECA, FLÓRIDA, ROYAL, NACIONAL, RIO BRANCO, IMPERATOR, REGÊNCIA, GUARACI, SÃO PEDRO, ROSÁRIO, RAMOS — "Marido de Mulher Boa" — Comédia nacional produzida por Herbert Richers com Zé Trindade e Renata Fronzi. Números musicais com Lúcio Alves e Silvinha Teles. Às 14, 16, 18, 20 e 22 horas. Censura livre. Apresentação da Sinc.

BRUNI (Flamengo) — "Messalina, a Venus Imperial" (Messalina, Venere Imperadrice) — Drama italiano (em cinemascópio e tecnicolor) com Belinda Lee e Spiros Focos. Às 14, 16, 18, 20 e 22 horas. Impróprio até 18 anos. Apresentação da Art Films.

ÓPERA — "Ela e os Homens" — Musical francês (em cinemascópio e tecnicolor) com Zizi Jean Marie e Daniel Gelin. Impróprio até 14 anos. Apresentação França Filmes. Às 14, 15,40, 17,20, 19, 20,40 e 22 horas.

CINEAC TRIANON — "Folias em Strip-Tease" — Musical francês com cartazes internacionais. Às 14, 16, 18, 20 e 22 horas. Impróprio até 18 anos. Apresentação França Filmes. No programa, eleição de Miss Universo.

ALVORADA (Cinema de Arte) — "Tempos Modernos" (Modern Times) — Comédia escrita, dirigida, produzida e representada por Charlie Chaplin. Às 16,30, 19 e 21,30 horas. Aos sábados, domingos e feriados sessões também às 14 horas. Censura livre. Reapresentação da United Artists.

ART PALÁCIO (Méier) — "Casanova, Amante Sublime" — Drama italiano com Gabriele Ferzetti. Às 14, 16, 18, 20 e 22 horas. Impróprio até 18 anos. Reapresentação da Art Filmes.

ART PALÁCIO (Copacabana) — "La Doce Vida" (La Dolce Vita) — Produção de Frederico Feluni com Marcello Mastroianni, Anita Ekberg, Anouk Aimée e Magali Noel. Palma de Ouro no XIII Festival de Cannes. Horários especiais: diàriamente às 15,30 e 20,30. Aos sábados, domingos e feriados, sessões também às 9,30 horas. Impróprio até 18 anos. Apresentação da Art Films.

PALÁCIO, ROXI, MADRI, SANTA ALICE e PRESIDENTE — "Adorável Pecadora" (Let's Make Love) — Comédia (em cinemascópio e tecnicolor) com Marilyn Monroe e Yves Montand. Às 14, 16,30, 19 e 21,30 horas. Censura livre. Apresentação da Fox.

S. LUÍS — "O Circo dos Horrores" (Circus of Horrors) — Drama inglês (americano em tecnicolor) com Anton Diffring e Erika Remberg. Às 14, 16, 18, 20 e 22 horas. Impróprio até 18 anos. Apresentação da Imperial.

METRO (Copacabana) — "Ben-Hur" (Ben-Hur) — Épico (americano e em tecnicolor) com Charlton Heston e Jack Hawkins. Direção de William Wyler. Horários especiais: sessão noturna de segunda a sábado às 20 horas; domingos e feriados às 19,30 horas, vesperais às 15 horas às quintas e sábados e às 14,30 aos domingos e feriados; pela manhã às quintas, sábados, domingos e feriados sessões às 9,30 horas. Censura livre. Apresentação da MGM.

ESKYE (Tijuca) — "Don Quixote" — Comédia russa (em tecnicolor) com Nicolai Cherkassov e Iuri Tolubeiev. Às 14, 16, 18, 20 e 22 hs. Censura livre. Apresentação da Tabajara Films.

PLAZA, CARUSO (Copacabana), FLÓRIDA e OLINDA — "Tempestade" (Tempest) — Drama italiano (em cinemascópio e tecnicolor) com Silvana Mangano, Van Heflin e Viveca Lindfors. Às 14, 16,30, 19 e 21,30 horas. Impróprio até 14 anos. Reapresentação da Paramount.

ODEON, ALASKA E AMÉRICA — "Guerra Relâmpago" (Blitzkrieg) — Drama de guerra (documentário alemão) com narração de Heron Domingues. Às 14, 16, 18, 20 e 22 horas. Censura livre. Apresentação da Imperial.

COPACABANA, LEBLON, BOTAFOGO, CARIOCA e SANTA ALICE — "Anatomia de um Crime" (Anatomy for a Murder) — Policial (americano) produzido e dirigido por Otto Preminger com James Stewart. Às 15, 18 e 21 horas. Impróprio até 18 anos. Reapresentação da Columbia.

ART PALÁCIO (Tijuca), ASTÓRIA, SÃO JOSÉ, AZTECA, NACIONAL e REGÊNCIA — "Judite e Holofernes" (Giuditta e Oloferne) — Drama italiano (em cinemascópio e tecnicolor) com Massimo Girotti e Isabel le Corey. Às 14, 16, 18, 20 e 22 horas. Impróprio até 10 anos. Apresentação da Art Films.

RIAN — "Vera Cruz" — Aventuras (americano em cinemascópio e tecnicolor) com Gary Cooper e Burt Lancaster. Às 14, 16, 18, 20 e 22 horas. Impróprio até 14 anos. Reapresentação da United Artists.

IMPÉRIO e MEIER — "Escuta Minha Canção" (Escucha mi Canción) — Musical espanhol (em tecnicolor) com Joselito Jiménez. Às 14, 16, 18, 20 e 22 horas. Censura livre. Reapresentação da [illegible].

ACARÁ (INVICTO EM S. PAULO) É O MAIOR RIVAL DE FLAT FOOT

ULLOA

Osvaldo Ullôa, preparador do potro Acará. Êste defensor do "Stud" Paula Machado já obteve duas vitórias em Cidade Jardim, através de outras tantas apresentações

Interessante o campo do "Derby" Paulista

RIO —

Na tarde do próximo domingo deverá realizar-se no Hipódromo da Cidade Jardim o "Derby" Paulista, importante prova clássica na distância de 2.400 metros e com a dotação de Cr$ 1.500 mil.

O G. P. "Derby Paulista", que é a segunda prova da Tríplice-Coroa bandeirante, vai reunir doze dos melhores potros (de três anos) em atividades nas pistas do prado de Pinheiros, destacando-se Flat Foot, Acará, Empyreu e Galopador.

CANDIDATO

Flat Foot é o único candidato à tríplice — coroa paulista, uma vez que levantou a primeira prova — disputada na milha — o "grande Prêmio Ipiranga". O pupilo de Emir Feijó está sendo levado como artigo de muita fé e possivelmente conseguirá mais uma vitória, marchando, assim, para a conquista da Tríplice Coroa. Todavia a presença da parelha Acará-Avalon não deixa de constituir uma séria ameaça às pretensões de Flat Foot.

Acará venceu o último clássico para animais de três anos, em cidade Jardim, corrida da qual participou o pensionista de Emir Feijó. Porém vale acentuar que Avalon, naquela oportunidade, ao desembocar na reta final, desgarrou seus adversários, prejudicando-os bastante, ao mesmo tempo que dava passagem, por dentro, ao companheiro Acará, que foi o ganhador da prova. Empyreu, que já atuou na Gávea sem sucesso, e, ainda, Galopador são os dois restantes concorrentes que têm credenciais para enfrentar com maior "chance" o poderio locomotor de Flat Foot e da parelha treinada por Osvaldo Ulloa: Acará-Avalon.

CAMPO DA PROVA

O campo da prova é o seguinte:
7.º Páreo — "G.P. Derby Paulista" — 2.400 metros — Cr$ 1.500 mil — (2a. Prova da Tríplice Coroa).

1—1	Flat-Foot	10	56
"	Foxtail	7	56
2	Newel	9	56
2—3	Acará	6	56
"	Avalon	2	56
4	Garbolete	3	56
3—5	Empyreu	4	56
6	Drástico	8	56
"	Alvão	11	56
4—7	Galopador	1	56
8	Quintuplo	12	56
9	Nyrdhal	5	56

Corrida domingo: Campos

CAMPOS —

Eis o programa do próximo domingo no Hipódromo Lineu de Paula Machado com as montarias oficiais.

1.º Páreo - 1.000 metros - Às 13.25 Cr$ 7.000,00 - Mestiços

	ks
1—1 Alegrete, B. Santos	52
2—2 Biguá, G. Gomes	52
3—3 Granfino, A. Gomes	52
4—4 Campina, E. Furquim	50
5 Rochedo, J. Neto	52

2.º Páreo - 1.000 metros - Às 14.00 Cr$ 8.000,00 - Mestiços

	ks
1—1 Florelo, B. Santos	53
2—2 Farrapo, S. Guedes	51
3—3 Selva, A. Gomes	55
4—4 Fineza, F. P. Filho	49
5 Guarani, E. Paula	51

3.º Páreo - 1.500 metros - Às 14.45 Cr$ 10.000,00

	ks
1—1 E. do Sul, S. Guedes	53
2—2 Alarido, R. Cândido	50
3—3 Crédulo, P. Gomes	48
4 Vovô Antônio, F. P. Filho	52
4—5 Brother, B. Santos	49
6 Kosow, A. Gomes	54

4.º Páreo - 1.000 metros - Às 15.30 Cr$ 12.000,00

	ks
1—1 Cateau Laurier, E. Paula	55
2—2 Chimarrão, F. P. Filho	52
3—3 Nannete, R. Cândido	52
4 Bola Sportsman, J. Neto	50
4—5 Hurok, B. Santos	55
6 Tower, E. Furquim	55

5.º Páreo - 1.300 metros - Às 16.15 Cr$ 12.000,00

	ks
1—1 Pernambuco, S. Guedes	54
2 Don Grael, G. Gomes	50
2—3 Engano, E. Paula	52
4 Jacaré, J. Diniz	51
3—5 Angu, L. Vaderlei	61
6 Atlas, A. Gomes	52
4—7 Florisa, B. Santos	53
8 Xodosinho, R. Cândido	52

6.º Páreo - 1.600 metros - Às 17.00 Cr$ 15.000,00

	ks
1—1 Colle, E. Paula	59
2—2 Decurião, B. Santos	53
3—3 Bar-Le-Duc, A. Gomes	58
4—4 Don Leivas, G. Gomes	52
5 Moderno, F. P. Filho	49

7.º Páreo - 1.000 metros - Às 17.50 Cr$ 10.000,00

	ks
1—1 Estrondo, S. Guedes	54
2 Saudosa, J. Neto	51
2—3 Malandro, F. P. Filho	48
" Vanley, R. Cândido	54
3—4 Zemoni, A. Gomes	52
5 Taillan, B. Santos	54
4—6 Mama Mia, E. Paula	50
7 Kátia, P. Gomes	48

VITAPHOSPHAN

Com Vitaminas B1 B2 B6 P.P., cálcio e fósforo.
TÔNICO DOS MÚSCULOS
TÔNICO DO CÉREBRO
TÔNICO DOS NERVOS
TÔNICO DO CORAÇÃO
Pedidos: Caixa Postal, 4 — Tijuca Rio — Telefone: 48-3087

Montarias oficiais: sábado e domingo

CORRIDA DE AMANHÃ

RIO —

1.º Páreo — às 14,00 horas — 1.300 metros — Cr$ 120.000,00 — (Variante)

	ks
1—1 Quiet Boy, A. Santos	56
2—2 Angio, A. Ricardo	56
3—3 Nespral, J. Corrêa	56
4 Monteibis, D. P. Silva	56
4—5 Manburé, J. Negreló	56
6 Shia, J. Silva	56

2.º Páreo — às 14,30 horas — 1.600 metros — Cr$ 80.000,00

	ks
1—1 Orissanga, J. G. Silva	54
2—2 Xeta, A. Olivares	60
3—3 Jujú, J. Tinoco	52
4 Veneta, P. Lima	56
4—5 Xininha, A. Ricardo	60
6 Montegê, F. Maia	50

3.º Páreo — às 15,00 horas — 1.500 metros — Cr$ 100.000,00

	ks
1—1 Zazo, A. Santos	57
2—2 Mormaço, J. Carlindo	57
3 Tio Godoy, J. Tinoco	57
3—4 Paissandu, F. Maia	57
5 Dublin, I. Sousa	57
4—6 Czar, J. Portilho	57
" Embalado, A. Bolino	57

4.º Páreo — às 15,30 horas — 1.300 metros — Cr$ 100.000,00 — (Variante)

	ks
1—1 Florabela, I. Sousa	52
2 Finely, J. Silva	52
2—3 Timene, J. Portilho	58
4 Paddy, F. Maia	60
3—5 Zarmi, M. Silva	58
" Emérila, A. Bolino	52
6 Eboli, R. Penido	58
4—7 Fútil, H. Cunha	54
8 Heureuse, J. Negreló	58

5.º Páreo — às 16,00 horas — 1.600 metros — Cr$ 100.000,00

	ks
1—1 Candoca, J. Corrêa	57
2 Pierrete, A. Santos	57
2—3 Apollônia, P. Lima	57
4 Qualquer, A. Bolino	57
3—5 Intruja, J. Portilho	57
6 Ponta Negra, J. A. Silva	57
4—7 Fineza, J. Negreló	57
8 Viçosa, M. Silva	57
9 Jonsiona, F. Maia	57

6.º Páreo — às 16,30 horas — 1.300 metros — Cr$ 120.000,00 — (Betting — (Variante)

	ks
1—1 Flórida, A. Bolino	56
2 Nhusia, J. Negreló	56
3 Aperana, M. Silva	56
2—4 Dauphine, I. Sousa	56
5 Gringolete, C. R. Carvalho	56
" Judy, A. Ricardo	56
3—6 Belatrix, J. Baffica	56
7 Arte, J. Corrêa	56
" Alejá, J. Portilho	56
4—8 Lonely, A. Santos	56
9 Quenilda, J. G. Silva	56
10 Goodness, J. Silva	56
11 Nora Rose, H. Rebello	56

7.º Páreo — às 17,05 horas — 1.600 metros — Cr$ 100.000,00 — (Betting)

	ks
1—1 Lictor, F. Maia	57
" Marajan, J. Martins	57
2 Tarso, A. Ricardo	57
3 Frater, A. Bolino	57
2—4 Ambar, M. Silva	57
5 Esteio, P. Lima	57
6 Sapo, C. R. Carvalho	57
7 Rei Mago, R. Penido	57
3—8 Zagal, A. Santos	57
9 Frappant, L. Santos	57
10 Lyrnos, M. Henrique	57
11 Exato, D. P. Silva	57
4-12 Nino Bien, D. Moreira	57
13 Mediar, J. Corrêa	57
14 Manhussu, J. Silva	57
15 Bob's, J. Carlindo	57

8.º Páreo — às 17,40 horas — 1.600 metaros — Cr$ 80.000,00 — (Betting)

	ks
1—1 Guarnieri, F. Maia	52
2 Obediente, F. Conceição	54
3 Mar Cáspio, A. Ricardo	52
2—4 Lucky Prince, P. Lima	50
5 Comanche, J. Carlindo	54
6 Lajão, J. Baffica	56
" Açoriano, J. Martins	54
3—7 Xiú, J. Silva	56
" Xênio, J. Corrêa	52
8 Tio Paulo, I. Sousa	56
9 Macon, M. Henrique	60
4-10 Old Nick, R. Penido	56
11 Procurador, J. Tinoco	52
12 Canzonierie, A. Santos	52
13 Garganta, C. R. Carvalho	60

CORRIDA DE DOMINGO

RIO —

1.º Páreo - Às 14,00 - 1.600 metros Cr$ 120 000,00

	ks
1—1 La Guaira, R. Penido	58
2—2 Anápplis, M. Silva	56
3—3 Guerilla, J. Tinoco	56
4—4 Kochana, A. Santos	56
5 Nora Rose, Não corre	52

2.º Páreo - Às 14,30 - 1.600 metros Cr$ 60 000,00

	ks
1—1 Vergonha, A. Santos	62
2—2 Talulah, A. Ricardo	50
3—3 Japá, L. Santos	50
4 Atafona, B. Alves	54
4—5 Typhon's Daugther F Maia	50
" Sea-Mew, F. Conceição	50
" Sea Venom, E. Castillo	58

3.º Páreo - Às 15,00 - 1.400 metros Cr$ 120.000,00

	ks
1—1 Gravure, M. Silva	56
2 Monde, A. Ricardo	56
2—3 Iroida, A. Santos	56
4 Jatinã, J. Portilho	56
3—5 Euclidia, A. Nahid	56
6 Opolair, I. Sousa	56
4—7 Yayá, C. R. Carvalho	56
" Horacina, J. Corrêa	56

4.º Páreo - Às 15,30 - 1.600 metros Cr$ 120 000,00

	ks
1—1 Cullen, A. Santos	56
" Shino, M. Silva	56
2—2 Bel Ami, A. Ricardo	56
3 Cervo, A. Bolino	56
3—4 Azougue J. Portilho	58
5 Relâmpago, R. Penido	56
4—6 Rompante (*) E. Castillo	56
7 Abril, J. Corrêa	56
8 Mar Vermelho, J. Silva	56

(*) ex-Clireiro.

5.º Páreo - Às 16,00 - 1.600 metros Cr$ 60 000,00

	ks
1—1 Mister Joe, F. Maia	56
2—2 Kalchek, M. Silva	52
3 Cachito, P. Labre	56
2—4 Kubelik P. Lima	58
5 Ichabô, C. Morgado	52
4—6 Califfo, A. Nahid	56
7 Tiger, J. Tinoco	50

6.º Páreo - Às 16,30 - 2.000 metros Cr$ 86.000,00 - (Betting)

	ks
1—1 Xento, A. Olivares	60
2 Máximo, J. Marinho	50
2—3 Draft, J. Portilho	56
4 Sussex, I. Sousa	56
5 Rio Tocantis, P. Lima	56
3—6 Montegrande, A. Bolino	64
7 Savage, M. Silva	54
8 Volátil, F. Conceição	54
4—9 Don Secundo, J. Santos	56
10 Olimpo, J. Negreló	58
" Ranieri, D. Moreno	56

7.º Páreo - Às 17,05 - 1.400 metros (Grande Prêmio Jockey Club do Rio de Janeiro) - (Clássico) Cr$ 900.000,00 - (Betting)

	ks
1—1 Faustina, A. Bolino	52
" Fuji-Yama, J. G. Silva	54
2 Gosty Wind, I. Sousa	54
2—3 Sisamo, J. Portilho	60
4 Quick Chance, A. Santos	54
5 Clcê, A. G. Silva	52
3—6 Tzarina, E. Castillo	58
" Ali Babá, M. Silva	54
7 Daman, A. Ricardo	59
4—8 Xasco, M. Alonso	59
9 Anil, J. Silva	54
" Acaso, J. Corrêa	54

8.º Páreo - Às 17,40 - 1.300 metros (Pista de Areia) - (Variante) Cr$ 100.000,00 - (Betting)

	ks
1—1 Pégassus, J. G. Silva	56
2 Luar do Sertão, A. Ricar.	52
3 Vagabundo, D. Moreira	56
2—4 Expresso, A. Bolino	52
5 Francolim, Não Corre	52
6 Quebrafogo, P. Lima	52
3—7 Vatapá, M. Silva	52
8 Revolto, F. Conceição	52
" Volteio, C. R. Carvalho	52
4—9 Sherif, J. Portilho	56
10 Expert, J. Silva	60
" Kilarney, R. Penido	52

SALVOU A PULE

Assim, pela diferença de um corpo, BOA VISTA derrotou na carreira mais interessante de ontem o cavalo JAVELIN. O vencedor teve uma boa condução por parte de J. Bafica .

Corrida noturna: 2a.-feira

RIO —

1º Páreo — Às 20,40 — 1.000 metros Cr$ 120.000,00

	ks.
1—1 Montemperial	56
2—2 Jontiel	56
3 Ouro Puro	56
3—4 Barão	56
5 Langevin	56
4—6 Natal Grass	56
7 Andori	56

2º Páreo — Às 21,10 horas — 1.200 metros — Cr$ 60.000,00

	ks.
1—1 British Fury	60
2—2 Talulah	50
3—3 Atalia	52
4 Kovidara	52
4—5 Sea-Mew	50
" Typhoon's Daughter	50

3º Páreo — Às 21,40 horas — 1.200 metros — Cr$ 100.000,00

	ks.
1—1 Palmeirinha	57
2—2 Zanga	57
3—3 Zorra	57
4 Icanga	57
4—5 Medinilla	57
6 Nau	57

4º Páreo — Às 22,10 horas — 1.200 metros — Cr$ 100.000,00

	ks.
1—1 Imbuíba	57
2—2 Queridere	57
3 Miss Boneca	57
3—4 Changuita	57
5 Niña Tamar	57
4—6 Mansão	53
7 Inês	57

5º Páreo — Às 22,40 horas — 1.500 metros — Cr$ 60.000,00 — (BETING)

	ks.
1—1 Quibando	58
2 Trompete	58
2—3 Karvand	56
4 Ugo	54
5 Gunther	54
3—6 Canivete	60
7 Titânico	60
8 Lo Schiavo	50
4—9 Don Ramirez	56
10 Sea-Mew	58
" Typhoon's Daughter	56

6º Páreo — Às 23,10 horas — 1.500 metros — Cr$ 80.000,00 — (BETTING)

	ks.
1—1 Melânia	60
2 Domani	54
2—3 Vespertina	54
" Garôta	54
3—4 Messília	56
5 Amoureuse	54
" Miss Elegante	58
4—6 Miralua	54
7 Sin Temor	58
8 Montegê	60

7º Páreo — Às 23,45 horas — 1.300 metros — Cr$ 60.000,0 — (BETING)

	ks.
1—1 Vício	54
2 Tiger	50
2—3 Rosado	54
4 Piano	58
3—5 British Flier	52
6 Saravando	56
7 Gandulo	56
4—8 Vingo	56
9 Ruston	52
10 Continental	58

ASTENIA SEXUAL

Voronoi revolucionou a Medicina demonstrando a possibilidade da restauração das energias perdidas e do vigor sexual. Chamamos pois a atenção da classe médica para a fórmula do TONOKLEN (comprimidos) destinada à restauração das funções genitais. Nas drogarias ou pelo reembôlso Caixa Postal, 4 — Tijuca Rio. Tel.: 48-3087 — Peçam literatura grátis

OUTRAS CHEGADAS

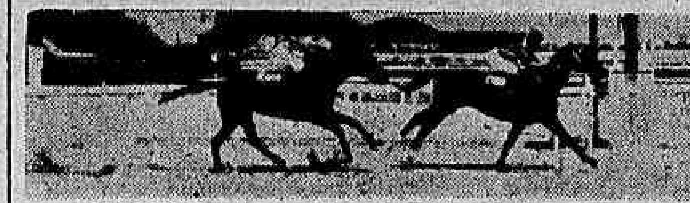

JEALOUS contendo firme VOVÓ JOANA. Os outros não aparecem

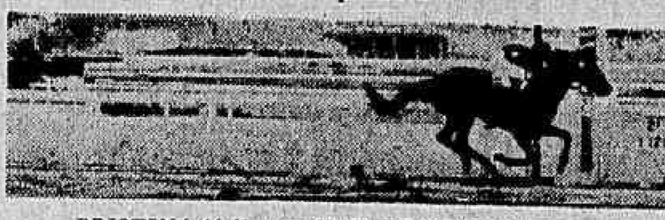

PRISTINA fácil com NAU e FAUVETTE a seguir

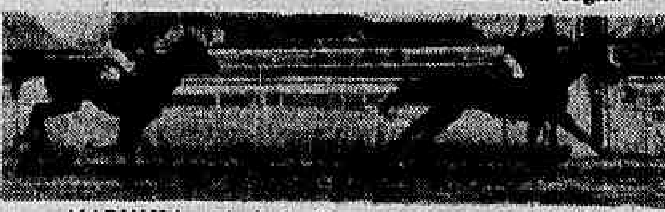

MARINHA resistindo firme o ataque de MANSÃO

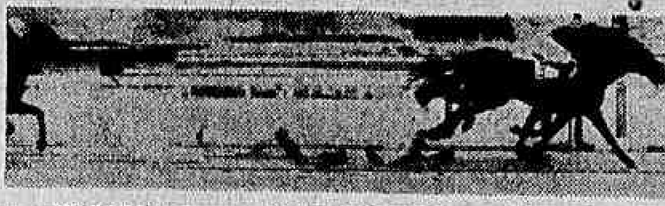

HORARIO derrota DON SECUNDO no "photochart". XEREZ completou

VESPERTINA ganha de KINA e AMOUREUSE. Esta última foi desclassificada em favor de KINA

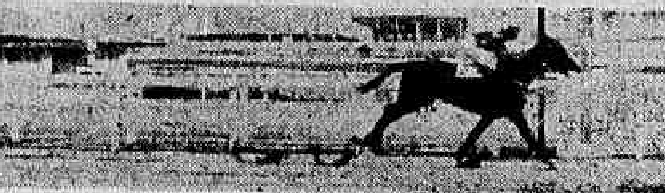

TABAC BLOND despediu os convidados no meio da reta

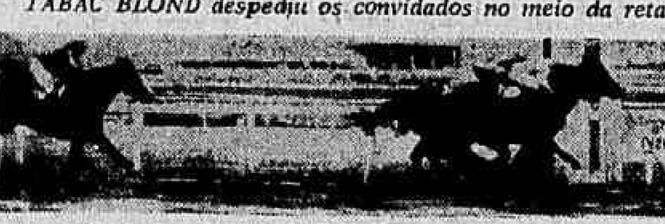

No "photochart" LABATOUT derrotou ZITO e MISTER MONEY

Boa partida de Florabela nos 360 metros

RIO —

A égua Florabela deixou boa impressão no seu apronto de ontem na Gávea.

Marcou para uma partida de 360 metros o tempo de 21"3/5 com final dos mais sugestivos.

OUTRAS MARCAS

Eis os demais aprontos anotados, ontem, em pista de areia:

1.º Páreo:
Anglo, A. Ricardo — 600 em 40".
Nespral, J. Corrêa — 360 em .. 22"2/5.
Mamburé, J. Negreló — 700 em 44"3/5.

2.º Páreo:
Orissanga, J. G. Silva — 800 .. em 54".
Xeta, A. Olivares — 800 em .... 51"3/5.
Veneta, P. Lima — 600 em .... 37"2/5.
Xininha, A. Ricardo — 800 .... em 52".

3.º Páreo:
Mormaço, J. Carlindo — 1000 .. em 65".
Dublin, I. Sousa — 800 em 52"3/5.
Czar, J. Portilho — 600 em 42".

4.º Páreo:
Florabela, I. Sousa — 360 em .. 21"3/5.
Finely, J. Silva — 600 em 37"3/5.
Futil, H. Cunha — 360 em 22".
Heurense, J. Negrello — 700 .. em 44".

5.º Páreo:
Candoca, J. Corrêa — 700 em .. 46"2/5.
Pierrete, A. Santos — 700 em .. 44"2/5.
Apollonia, P. Lima — 600 em .. 38"2/5.
Intruja, J. Portilho — 700 em .. 44"3/5.
Viçosa, M. Silva — 600 em 37"2/5.
Jonsiona, F. Maia — 600 em 38".

6.º Páreo:
Aperana, M. Silva — 600 em 38".
Bellatrix, J. Baffica — 360 em 22".
Arte, J. Corrêa — 600 em 37" — diagonal.
Quenilda, J. G. Silva — 600 em 38"2/5.
Goodness, J. Silva — 360 em 24".

7.º Páreo:
Lictor, F. Maia — 700 em 47".
Tarso, A. Ricardo — 700 em 47".
Ambar, M. Silva — 600 em 38"2/5.
Esteio, P. Lima — 700 em 46".
Frappant, L. Santos — 700 em 45".
Exato, D. P. Silva — 700 em .. 44"2/5.
Niño Bien, D. Moreira — 600 .. em 40".
Manhussu, J. Silva — 700 em 45".

8.º Páreo:
Guaraniéri, F. Maia — 360 em 22".
Lucky Prince, P. Lima — 600 .. em 39".
Comanche, J. Carlindo — 700 em 46"2/5.
Lajão, J. Baffica — 600 em 39"2/5.
Xiu, J. Silva — 800 em 51"3/5.
Procurador, J. Tinoco — 700 .. em 46".

RIACHUELO VENCEU ATLÉTICO

NATAL —

Prosseguiu na noite de ontem, no Estádio "Juvenal Lamartine", o returno do campeonato potiguar, tendo o Riachuelo triunfado sôbre o Atlético pelo marcador de 3x2, tentos de Soares, Messias e Pádua, para os vencedores, e Oliveira e Gobat, para os vencidos. A arbitragem pertenceu a Natal Jesus, com bom trabalho, somando a arrecadação 5.700 cruzeiros. Domingo jogarão Globo e Alecrim. — (SP-DC)

B. Vista defendeu favorita I. Flower

RIO —

O cavalo Boa Vista vencendo o quarto páreo de ontem, defendeu o grande favoritismo da sua companheira de número Indian Flower que arrematou em quarto lugar.

No final suportou o ganhador um ataque de Javelin que foi bom segundo.

RESULTADOS

Eis os resultados das corridas realizadas ontem à tarde no Hipódromo da Gávea em pista de areia macia.

1º Páreo — 1.200 metros — Pista: A.Mc. — Prêmio: Cr$ 80.000,00.

1º Jealous, J. Baffica	58	85.620	21,00	11	2.392	386,00
2º Vovó Joana, A. Santos	56	38.569	35,00	12	17.021	54,00
3º Tunquelen, C. R. Carvalho (ap.)	56	19.465	95,00	13	13.115	70,00
4º Westpoint, A. M. Caminha (ap.)	54	7.264	256,00	14	46.919	19,00
5º Laika, J. M. Santos (ap.)	54	5.242	355,00	22	935	989,00
6º Jamoy, F. Maia (ap.)	52	66.978	27,00	23	5.494	168,00
7º Minguito, A. Reis	58	34.028	54,00	24	15.673	59,00
				34	13.365	69,00
		262.166		44	10.069	91,00
					124.983	

Não correu Alou Alex.

Diferenças: 1 corpo e vários corpos — Tempo: 78"1/5 — Vencedor: (1) 21,00 — Dupla: (14) 19,00 — Placês: (1) 15,00 e (7) 20,00. — Movimento do páreo: Cr$ 4.654.540,00.

2º Páreo — 1.300 metros — Pista: A.Mc. — Prêmio: Cr$ 100.000,00.

1º Pristina, J. Marchant	57	77.668	27,00	12	11.409	86,00
2º Nau, A. Santos	57	22.665	94,00	13	19.327	50,00
3º Fauvette, M. Silva	57	75.976	28,00	14	25.402	42,00
4º Teimosa, A. Reis	57	5.731	378,00	22	733	1.352,00
5º Pamona, F. Maia (ap.)	53	47.374	45,00	23	16.946	58,00
6º Michélin, J. Corrêa (ap.)	56	54.802	39,00	24	20.604	48,00
7º Vandale, I. Oliveira (ap.)	55	4.880	441,00	33	5.679	174,00
				34	33.974	29,00
		289.716		44	1.649	600,00
					133.925	

Diferenças: 3 corpos e 1 corpo — Tempo: 80" — Vencedor: (6) 27,00 — Dupla: (34) 29,00 — Placês: (6) 22,00 e (5) 37,00. — Movimento do páreo: Cr$ 5.166.260,00.

3º Páreo — 1.300 metros — Pista: A.Mc. — Prêmio: Cr$ 100.000,00.

1º Marinha, M. Silva	57	59.750	39,00	11	687	1.669,00
2º Mansão, A. Reis	57	158.666	14,00	12	10.499	108,00
3º Rosane, F. Maia (ap.)	53	4.007	590,00	13	30.102	37,00
4º Hidalga de Madrid, J. Corrêa (ap.)	55	16.759	140,00	14	6.465	175,00
5º Laguuita, J. Portilho	57	48.804	53,00	22	1.667	683,00
6º Queillante, P. Lima (ap.)	54	3.233	730,00	23	58.691	19,00
7º Vereda, P. Labre	57	26.793	88,00	24	10.654	107,00
8º Mirandolina, D. Azevedo	57	6.021	392,00	33	8.310	138,00
				34	26.328	42,00
		399.093		44	457	2.494,00
					254.080	

Não correram: Mjesca e Queridere.

Diferenças: 2 corpos e 1½ corpo — Tempo: 84"3/5 — Vencedor: (3) 39,00 — Dupla: (23 19,00 — Placês: (3) 12,00, (5) 11,00 e (2) 30,00. — Movimento do páreo: Cr$ 5.982.390,00.

4º Páreo — 1.300 metros — Pista: A.Mc. — Prêmio: Cr$ 60.000,00.

1º Boa Vista, J. Baffica	56	195.786	11,00	11	46.495	29,00
2º Javelin, P. Lima (ap.)	49	9.095	250,00	12	8.755	157,00
3º Quartzal, L. Santos	50	19.048	119,00	13	49.328	27,00
4º Indian Flower, M. Silva	58	195.786	11,00	14	62.647	22,00
5º Baccarat, P. Fontoura (ap.)	51	4.579	496,00	23	1.601	862,00
6º Gaia, I. Oliveira (ap.)	46	20.642	110,00	24	3.101	445,00
7º Kermoun, H. Lima	52	58.253	39,00	33	1.802	766,00
				34	10.847	127,00
		307.403		44	2.062	669,00
					186.638	

Não correram: Intromeitido e Hunding.

Diferenças: 3/4 de corpo e 3 corpos — Tempo: 82"2/5 — Vencedor: (1) 11,00 — Dupla: (12) 157,00 — Placês: (1) 10,00 e (3) 24,00. — Movimento do páreo: Cr$ 5.988.740,00.

5º Páreo — 1.300 metros — Pista: A.Mc. — Prêmio: Cr$ 80.000,00.

1º Horario, A. Santos	54	43.031	55,00	11	10.882	104,00
2º Don Secundo, J. Santos	52	30.355	78,00	12	22.587	50,00
3º Xerez, G. Queiroz (ap.)	56	51.702	45,00	13	32.678	34,00
4º Poeta Negro, F. Maia (ap.)	50	9.675	244,00	14	31.610	36,00
5º Fairford, A. Bolino	54	89.841	26,00	22	1.808	630,00
6º Oversay, M. Silva	56	24.815	95,00	23	15.534	73,00
7º Safari, M. Henrique	56	20.251	117,00	24	14.268	79,00
8º Haritain, J. Marinho	54	3.821	620,00	33	2.619	434,00
9º Mitsouko, A. M. Caminha (ap.)	54	3.786	625,00	34	16.810	67,00
10º Duraznito, J. Corrêa (ap.)	53	42.730	55,00	44	5.138	220,00
		320.207			153.954	

Diferenças: 1/2 cabeça e 2 corpos — Tempo: 83"1/5 — Vencedor: (9) 55,00 — Dupla: (44) 220,00 — Placês: (9) 21,00, (8) 23,00 e (5) 19,00. — Movimento do páreo: Cr$ 5 950 110,00.

6º Páreo — 1.300 metros — Pista: A.Mc. — Prêmio: Cr$ 80.000,00.

1º Vespertina, P. Lima (ap.)	52	60.417	34,00	11	6.875	144,00
2º Kina, A. M. Caminha (ap.) (*)	51	52.731	39,00	12	27.196	36,00
3º Amoureuse, J. Santos (ap.) (*)	51	23.523	77,00	13	5.540	179,00
4º Ocara, J. M. Santos (ap.)	57	64.178	32,00	14	22.722	43,00
5º Domani, I. Oliveira (ap.)	51	6.647	310,00	22	15.734	63,00
6º Montegê, F. Maia (ap.)	57	44.517	46,00	23	35.123	191,00
7º Teteca, A. Caminha Fº	53	4.918	419,00	24	33.524	29,00
8º Miralua, C. R. Carvalho (ap.)	53	15.656	131,00	34	6.893	144,00
9º Miss Elegante, F. Conceição (ap.)	55	23.523	77,00	44	10.727	92,00
10º Magda, E. Brandão (ap.)	53	3.169	650,00			
					134.404	
		278.735				

(*) Desclassificado do 2º para o 3º

Não correram: Katushka e Dama Negra.

Diferenças: Cabeça e focinho. — Tempo: 84"1/5 — Vencedor: (4) 34,00 — Dupla: (22) 63,00 — Placês: (4) 14,00, (6) 19,00 e (11) 23,00. — Movimento do páreo: Cr$ 5.106.610,00.

7º Páreo — 1.300 metros — Pista: A.Mc. — Prêmio: Cr$ 80.000,00.

1º Tabac Blond, W. Andrade	60	130.708	19,00	11	5.548	176,00
2º Gorgorano, M. Silva	58	92.412	27,00	12	42.515	22,00
3º Xiba, J. Portilho	54	55.556	45,00	13	21.692	45,00
4º Torié, M. Henrique	56	10.646	238,00	14	12.459	78,00
5º Pedrinho, L. E. Castro	56	21.317	118,00	23	27.441	35,00
6º Sake, J. Tinoco	54	4.252	596,00	24	8.506	114,00
7º Hervão, J. Baffica	56	14.238	178,00	33	3.284	297,00
8º Endiablé, P. Labre	56	8.459	299,00	34	8.979	108,00
9º Divinum, A. Nahid	54	5.126	494,00	44	1.586	615,00
		342.714			132.010	

Não correu Kamins.

Diferenças: Vários corpos e 3/4 de corpos — Tempo: 83"1/5 — Vencedor: (1) 19,00 — Dupla: (12) 22,00 — Placês: (1) 11,00, (3) 11,00 e (5) 11,00. — Movimento do páreo: Cr$ 5.782.850,00.

8º Páreo — 1.300 metros — Pista: A.Mc. — Prêmio: Cr$ 100.000,00.

1º Labatout, J. Tinoco	57	5.047	451,00	11	36.359	34,00
2º Zito, C. R. Carvalho (ap.)	55	9.775	233,00	12	39.591	31,00
3º Mister Money, A. M. Caminha (ap.)	53	25.540	89,00	13	29.088	43,00
4º Valpariso, M. Silva	57	180.847	12,00	14	35.097	35,00
5º Vison, A. Santos	57	180 847	12,00	22	2.572	488,00
6º Mogno, A. Reis	57	45.054	50,00	23	6.029	208,00
7º Prometheu, A. Bolino	57	12.447	183,00	24	10.914	115,00
8º Tenace, J. Corrêa (ap.)	56	45.054	50,00	33	1.974	636,00
9º Poncho Negro, P. Labre	57	3.252	701,00	34	4.914	255,00
10º Farouche, P. Lima (ap.)	54	12.002	189,00	44	3.149	398,00
11º Jonformal, F. Maia (ap.)	53	9.775	233,00			
12º Quincaju, J. Portilho	57	14.119	161,00		169.687	
		208.083				

Diferenças: 1/2 cabeça e focinho — Tempo: 85"1/5 — Vencedor: (7) 451,00 — Dupla: (34) 255,00 — Placês: (7) 144,00, (9) 37,00 e (8) 38,00. — Movimento do páreo: Cr$ 5.755 830,00.

Movimento de apostas	Cr$ 44.389.310,00
Concursos	1.517.685,00
Total	45.906.995,00

Rádio Mayrink Veiga

APRESENTA

HOJE

22,00 horas — Carlos Galhardo
20,30 horas — "Caminhão da sorte" — Patrocínio da Indústria de Bebidas Joaquim T. de Aquino Filho(*)
21,00 horas — "Uma nova história"
21,25 horas — "Tudo pode acontecer" — Patrocínio do "Cimento Portland e Branco do Brasil"(*)
21,30 horas — "História Bossa-Nova"(*)
22,00 horas — "Noites Brasileiras"
22,30 horas — "Panorama Politico"
24,00 horas — "O mundo em sua casa"

(*) Programa transmitido em rêde com a Rádio Tupi.

CONCURSOS E BETTING

RIO —

Eis os resultados dos concursos e betting de ontem à tarde no Hipódromo da Gávea.

CONCURSO DE 6 PONTOS:
71 vencedores, com .... Cr$ 4.671,00
CONCURSO DE 7 PONTOS:
não houve cencedor .... Cr$ 805.956,00
BETTING ITAMARATI DUPLO:
não houve vencedor .... Cr$ 467.321,00

LAÉRCIO ALVES

LANÇOU PELA ONDA DA

RÁDIO COPACABANA

A EMISSORA DO OTIMISMO
ONDAS MÉDIAS: 680 KCS — ZYP-20
ONDAS CURTAS: 4.975 KCS — ZYP-27

AS AUDIÇÕES DE

"VOCÊ É QUEM FAZ O PROGRAMA"

que vai ao ar, de segunda a sexta-feira, das 15 às 16 horas e o programa está tomando conta da cidade. Neste horário, por dia, o telefone desta emissora toca mais de 200 vêzes, são ouvintes de tôda parte do ESTADO DA GUANABARA, que solicitam esta ou aquela melodia de sua predileção, na certa de que são atendidos imediatamente. Não perca você, também êste novo lançamento da

RÁDIO COPACABANA

"VOCÊ É QUEM FAZ O PROGRAMA"

Nem veto nem expulsão

RIO —

Passei êstes dois últimos dias a tratar do fígado de Amílcar, antes de chegar às represálias adotadas ou planejadas contra o juiz. Quis, assim, fixar bem minha opinião: Amílcar Ferreira, de fato, em duas semanas consecutivas, prejudicou sèriamente o Vasco e o Botafogo, sendo que êste último com a agravante de lhe haver dificultado sobremaneira a conquista do campeonato, que apenas dependia de si próprio e agora já requer a colaboração do Vasco ou do América, na subtração dos dois pontos que o separam do Fluminense. Considero, portanto, procedentes os protestos dos dois clubes.

Discordo é das represálias, dêsse eterno tirar o sofá da sala com que os clubes tentam disfarçar a verdade de que são os únicos responsáveis pelos graves erros de arbitragem que se verificam no campeonato.

Do Botafogo, lamento que tenha formalizado o veto a Amílcar Ferreira. Pois o Botafogo, clube sabidamente fraco na Federação, não assusta ninguém e, vetando Amílcar, estará apenas arranjando mais um soldado para o pelotão de Malcher, cujo divertimento mais apaixonante é passar o Botafogo para trás.

Quanto ao Vasco, pretendeu ou pretende ir mais além: quer expulsar Amílcar Ferreira do quadro da Federação. Que significa isso? O Vasco, de repente, descobriu que o Fluminense só não é prejudicado pelos juízes porque já expulsou um dêles, o Gualter Gama de Castro, e os outros todos ficaram com mêdo. Besteira. Em primeiro lugar, a falta de Amílcar não comporta punição tão drástica. Em segundo lugar, a anterior expulsão de Gualter Gama de Castro foi uma ignomínia, uma decisão mesquinha e odienta, para a qual todos os clubes colaboraram com a sua pusilanimidade. Foi uma indigna coação de todo o quadro de juízes, com a qual concordou a assembléia dos clubes porque todos êles, imbecilmente, se julgam também capazes de coagir os juízes para resguardar seus interêsses, poder de que só o Fluminense dispõe, graças à indiscutível liderança política que exerce no futebol carioca.

De que adianta vetar ou expulsar um juiz? Os outros se corrigirão? E' evidente que não. Êles não apitam com parcialidade porque gostem mais dêste clube ou menos daquêle. E' porque lhes falta a liberdade contida na autonomia indispensável para que exerçam suas funções sem temer castigos iníquos como o impôsto a Gualter Gama de Castro.

Só o Fluminense se opõe a essa autonomia, pois só o Fluminense se beneficia de sua inexistência. Isso os outros clubes, tão mal dirigidos, não percebem, e vão aceitando passivamente a posição ditada pelo Fluminense que, sòzinho, não tem votos suficientes para impor sua vontade sôbre a dos demais clubes reunidos, mas, como já comentou um técnico de futebol cujo nome omito para não lhe criar complicações, tem habilidade bastante para fazer supor a cada clube que é seu aliado, assim levando todos êles a trabalhar pelos seus exclusivos interêsses.

EVANDRO

ADIADO NOVAMENTE O JULGAMENTO DE ZEZÉ

Lourival teve problemas de alimentação e máscara

RIO —

«O ambiente no Madureira estava insuportável e eu não podia continuar nem mais um dia dirigindo a equipe. Os jogadores já não tinham o espírito de equipe tão necessário a um conjunto, isto tudo por causa do presidente do clube que dia após dia anunciava o interêsse de grandes clubes por vários jogadores do quadro quando, na verdade, isto não passava de falsa valorização».

Declarou ontem ao DIARIO CARIOCA, o sr. Lourival Lourenzi, quando anunciou a sua saída do clube de Conselheiro Galvão, afirmando ainda que os jogadores enfrentaram diversos problemas, que médicos, quer de alimentação. Segundo êle não havia possibilidade, na situação atual do clube, para levar avante o quadro.

QUIS SAIR

Sr. Lourival Lourenzi continuou afirmando que já era para ter deixado o Madureira e que ainda não o tinha feito devido ao trabalho desenvolvido pelo sr. Amadeu Nunes, que é muito seu amigo.

Nesta oportunidade, porém, quando o clube não pode reagir e cair na lanterna do certame, não havia outro meio senão o de entregar às mãos da presidência o seu cargo. O sr. José da Gama não queria conceder-lhe o afastamento, preferindo que êle tirasse uma licença.

A isto, Lourival Lourenzi respondeu que pois considerava muito difícil a sua volta quando o seu ideal era dotar o time tècnicamente para disputar o certame de igual para igual com os seus pares dos mesmos recursos.

SEM MAGOA

O ex-treinador madureirense disse ao DIARIO CARIOCA que tomava esta atitude de se afastar da direção técnica do clube de Conselheiro Galvão para deixar o cargo ao dispor do seu presidente para que êle fizesse o que bem entendesse.

Contudo, diz que não traz mágoa de ninguém, porque todos os que trabalharam com êle merecem a sua gratidão. "O importante —

(Conclui na 11ª pág.)

RIO — Mais uma vêz o julgamento do técnico tricolor Zezé foi adiado no Superior Tribunal de Justiça da CBD. Baseou-se para solicitar o adiamento no fato de não ter sido publicado no "Jornal dos Esportes", que é considerado órgão oficial do Tribunal, a data do novo julgamento (o de ontem). Assim, ficou, mais uma vez designado novo julgamento para quarta-feira, às 17,30 horas. Por outro lado, o Tribunal julgando o atacante paulista Chinezinho, penalizou-o com suspensão por cinco jogos

Acidentes agitaram o treino

RIO —

Dois acidentes, sem importância porém, complicaram o treino coletivo do Botafogo, realizado ontem, à tarde, em General Severiano. O primeiro aconteceu com China que distendeu o músculo da perna esquerda. O segundo foi com o goleiro Manga que ao defender uma bola de Neivaldo imprensou o polegar direito junto à trave.

Os dois jogadores foram imediatamente entregues ao dr. René Mendonça China foi submetido a tratamento de bôlsa de gêlo, enquanto o goleiro Manga teve o seu polegar envolvido em atadura. Ouvido pela reportagem, o dr. René Mendonça afirmou que os dois craques deverão estar a postos contra o Vasco, domingo próximo.

TREINO BOM

Afora êstes dois senões, o treino dos profissionais botafoguenses transcorreu normalmente. Muita animação, estando todos convictos na vitória domingo contra o Vasco da Gama.

Paulo Amaral, após dirigir um pequeno bate-bola, distribuiu as camisas entre titulares e reservas, efetuando um treino que durou 80 minutos.

Quando da contusão do centro-avante China, a sua posição no time titular foi ocupada pelo reserva Amoroso. Caso China não se recupere para domingo; Paulo Amaral informou que fará novamente o lançamento de Genivaldo no comando da linha titular.

O TREINO

Os times do treino de ontem, foram:

Titulares: Manga (Ernâni), Cacá, Zé Maria, Nilton Santos e Chicão; Pampolini e Didi; Garrincha, China, (Amoroso), Quarentinha e Amarildo.

Reservas: Adalberto, (Jasmin), Marcelo, Cetali, Paulistinha e Ademar; Airton e Tião Macalé; Neivaldo, Édson, Amoroso (Emir) e Geninho.

O resultado do treino foi favorável aos titulares por 6x1.

China se contundiu ontem, mas deverá jogar com o Vasco

Torcida deve ver quando sou atingido: Garrincha

RIO —

«Ao invés de gritar «é êsse» porque pratiquei uma falta sem maior gravidade, a torcida devia era prestar atenção quantas recebo durante uma partida» — declarou à reportagem do DIARIO CARIOCA o ponteiro direito Garrincha.

Para êle os gritos da torcida não têm a menor importância porque se limita a procurar jogar o que sabe, independente dos aplausos ou das vaias.

MAURINHO

Falando sôbre a falta praticada em Maurinho, que impediu o jogador tricolor de participar do treinamento desta semana, afirmou Garrincha que não a fêz por mal e por êste motivo não compreende os gritos "é êsse".

(Conclui na 11ª pág.)

China: tenho certeza de que serei campeão

RIO —

«A situação que ocupa o Botafogo, na reta final para a conquista do título da temporada de 1960, me deixa duas vêzes satisfeito; a primeira, porque é sempre um orgulho jogar no time campeão da cidade; e a segunda, porque, sendo com êle campeão, estou começando o trajeto para a glória no futebol, que sempre foi o meu sonho — êste é o desabafo do jogador China, do Botafogo, quando a reportagem do DIARIO CARIOCA, lhe pediu para falar sôbre a sua vida.

O jogador, que é um dos mais novos do plantel botafoguense, pois tem apenas 21 anos de idade, diz que jogar entre Garrincha, Didi e Quarentinha é necessário apenas ter sorte, para completar em gols os passes magistrais que saem dos pés dêsses ótimos jogadores. Sorte do jogador que pode atuar uma única vez sequer entre êles, porque se engrenar, nunca mais perde o lugar.

NADA TEME

China que atuou no selecionado amador para o Pan-Americano e Olimpíadas, sendo artilheiro nestas duas oportunidades, julgando-se com isso dono de muita sorte para escrete — rebate firmemente às acusações que lhe fazem, de que às vêzes, não disputa as jogadas com muita firmeza, chegando alguém atribuir êsse detalhe, a falta de coragem. Deixemos que o próprio China se defenda:

"O que ocorre é que eu não vou às cegas nas jogadas bruscas e perigosas. Desde o início de minha carreira, como jogador de futebol, que a minha características sempre foi a de um jogador clássico. Entretanto, há alguém que confunde esta categoria como sendo mêdo. Digo e repito que jamais correrei do pau. Apenas sei evitar os pontapés que me são dirigidos".

PROXIMO GIRO

A vitória do Botafogo no campeonato carioca de futebol poderá representar um papel muito grande na tabela de valorização do atacante. China. No entender do jogador, a conquista fará os homens do futebol brasileiro olharem para os novatos da equipe com uma esperança para a Copa do Mundo, em 1962. "Além dêsse detalhe — diz China — que despertará em tôrno do meu nome alguma atenção, não será sòmente à base disso que vou me candidatar a uma vaga na equipe que vai tentar no Chile o bicampeonato mundial.

Com esta oportunidade que está me dando o treinador Pauló Amaral — prossegue — quero aumentar a minha condição de jogador de futebol para, quando sair a lista oficial do

(Conclui na 11ª pág.)

Decisão começa amanhã

RIO —

Os fãs do futebol de salão irão amanhã ao Ginásio Gilberto Cardoso para assistir a primeira partida da série melhor de três, em que Vila Isabel e Carioca decidem o título máximo da temporada. O Vila não contará com o seu grande jogador Aécio, que se acha contundido.

Outra sensação da tarde é a preliminar, onde outro título estará em jôgo. E' que o Manufatura e o próprio Vila Isabel estarão empenhados na conquista do campeonato juvenis de futebol de salão.

PREÇOS E JUIZ

Grande interêsse está despertando o grande jôgo de amanhã, à tarde, no Ginásio Gilberto Cardoso, e deverá levar um grande público. Os preços para o jôgo de amanhã serão: arquibancadas .... Cr$ 50,00 e Cr$ 100,00.

O pontapé inicial da peleja principal da tarde será dado pelo sr. Ricardo Serran.

(Conclui na 11ª pág.)

Venda de Célio vai ser retardada até janeiro

RIO —

A transferência do ponteiro direito Célio para qualquer clube dificilmente será concretizada antes da eleição do novo presidente do Canto do Rio, o que ocorrerá em janeiro próximo.

Outro jogador cantorriense que não deverá continuar em Caio Martins, no ano que vem, é o quarto-zagueiro Nésio, cujo concurso está sendo pretendido pelo São Paulo.

CÉLIO

Vários clubes estão interessados no ponteiro Célio, que tem 22 anos e estêve para ser contratado pelo América antes do início dêste campeonato Depois do América os clubes que se interessaram mais vivamente por êle foram o Fluminense e o Botafogo, chegando o primeiro a oferecer Cr$ 1 milhão pelo passe.

O Canto do Rio, no entanto, se recusa a vendê-lo por menos de Cr$ 1 milhão e 600 mil, negando-se, também, a cedê-lo por empréstimo ou para um período de experiências, como quis, a princípio, o campeão carioca.

Agora, com a entrada do São Paulo na luta pela contratação do jogador é quase certo que seu passe venha a ser elevado. A prioridade para a contratação de Célio pertence ao Fluminense, que deverá pronunciar-se de uma maneira definitiva sôbre o assunto até o dia 6 dêste.

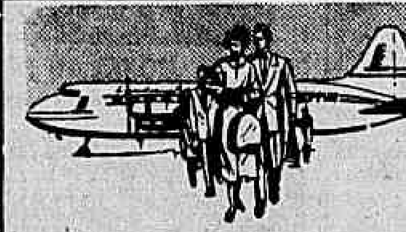

A PARTIR DE 1.º DE DEZEMBRO
NOVOS HORÁRIOS

PARTIDAS

DIAS	HORA	DESTINO
2.ª	06,00	Ilhéus - Salvador - Aracajú - Recife Campina Grande
	07,00	Goiânia - Brasília - Salvador
	07,30	Brasília - Belém
	08,00	Salvador - Maceió - Recife - Natal
	13,30	Salvador - Fortaleza
	15,30	São Paulo - Porto Alegre
3.ª	06,00	Ilhéus - Salvador - Aracajú - Maceió Recife - Campina Grande - Natal
	07,00	Goiânia - Brasília - Salvador
	07,30	Brasília - Manaus
	08,00	Recife - Fortaleza - São Luiz
	13,30	Salvador - Recife
	15,30	São Paulo - Porto Alegre
4.ª	06,00	Ilhéus - Salvador - Maceió - Recife Campina Grande
	07,00	Goiânia - Brasília - Salvador
	07,30	Brasília - Belém
	08,00	Aracajú - Recife - Natal
	13,30	Salvador - Fortaleza
	15,30	São Paulo - Porto Alegre
5.ª	06,00	Ilhéus - Salvador - Aracajú - Maceió Recife - Campina Grande - Natal
	07,00	Goiânia - Brasília - Salvador
	07,30	Brasília - Manaus
	08,00	Recife - Fortaleza - São Luiz
	13,30	Salvador - Recife
	15,30	São Paulo - Porto Alegre
6.ª	06,00	Ilhéus - Salvador - Aracajú - Recife Campina Grande
	07,00	Goiânia - Brasília - Salvador
	07,30	Brasília - Belém
	08,00	Maceió - Recife Natal
	13,30	Salvador - Fortaleza
	15,30	São Paulo - Porto Alegre
S.ª	06,00	Ilhéus - Salvador - Aracajú - Maceió Recife - Campina Grande - Natal
	07,00	Goiânia - Brasília - Salvador
	07,30	Brasília - Manaus
	08,00	Recife - Fortaleza - São Luiz
	13,30	Salvador - Recife
	15,30	São Paulo - Porto Alegre
D.ª	06,00	Ilhéus - Salvador - Aracajú - Maceió Recife - Campina Grande - Natal
	08,00	Recife - Fortaleza - São Luiz
	13,30	Salvador - Recife
	15,30	São Paulo - Porto Alegre

CHEGADAS

DIAS	HORA	PROCEDÊNCIA
2.ª	12,40	São Paulo - Porto Alegre
	14,20	Salvador - Recife
	16,20	Ilhéus - Salvador - Aracajú - Maceió Recife - Campina Grande - Natal
	19,30	São Luiz - Fortaleza - Recife
3.ª	12,40	São Paulo - Porto Alegre
	14,00	Maceió - Recife - Natal
	14,20	Salvador - Fortaleza
	16,00	Ilhéus - Salvador - Aracajú - Recife Campina Grande
	17,05	Goiânia - Brasília - Salvador
	20,05	Brasília - Manaus
4.ª	12,40	São paulo - Porto Alegre
	14,20	Salvador - Recife
	16,20	Ilhéus - Salvador - Aracajú - Maceió Recife - Campina Grande - Natal
	17,05	Goiânia - Brasília - Salvador
	19,30	Recife - Fortaleza - São Luiz
	20,05	Brasília - Belém
5.ª	12,40	São Paulo - Porto Alegre
	14,00	Salvador - Recife - Natal
	14,20	Salvador Fortaleza
	16,00	Ilhéus - Salvador - Maceió - Recife Campina Grande
	17,05	Goiânia - Brasília - Salvador
	20,05	Brasília - Manaus
6.ª	12,40	São Paulo - Porto Alegre
	14,20	Salvador - Recife
	16,20	Ilhéus - Salvador - Aracajú - Maceió Recife - Campina Grande - Natal
	17,05	Goiânia - Brasília - Salvador
	19,30	Recife - Fortaleza - São Luiz
	20,05	Brasília - Belém
S.ª	12,40	São Paulo - Porto Alegre
	14,00	Maceió - Recife - Natal
	14,20	Salvador - Fortaleza
	16,00	Ilhéus - Salvador - Aracajú - Recife Campina Grande
	17,05	Goiânia - Brasília - Salvador
	20,05	Brasília - Manaus
D.ª	12,40	São Paulo-Porto Alegre
	14,20	Salvador - Recife
	16,20	Ilhéus - Salvador - Aracajú - Maceió Recife - Campina Grande - Natal
	17,05	Goiânia - Brasília - Salvador
	20,05	Brasília Belém

INFORMAÇÕES E RESERVAS:
Av. Nilo Peçanha, 26 - B - Tels. 32-2750 e 42-9967
R. México, 11 - C - Tel. 22-9434 e 52-7685 - R. Dias da Cruz, 179 - Tel. 49-5980

Excursão impedirá a venda dos jogadores

RIO —

«O Bonsucesso tem propostas para vender vários jogadores, mas, com exceção de Artoff, não venderá ninguém antes de janeiro, quando ficará resolvido se excursionaremos à Europa» — disse ao DIARIO CARIOCA o treinador Gradim.

A venda de Artoff será acertada hoje, pela manhã, quando o empresário espanhol irá à Teixeira de Castro apresentar suas credenciais, dizer o clube que representa e se aceita e como pagará os três milhões pedidos pelo jogador.

AUGUSTO

Entre os jogadores do Bonsucesso o que tem sido mais procurado é o ponteiro direito Augusto, jogador dotado de bom chute e com boa capacidade de penetração. Com 21 anos Augusto é um elemento que poderá vir a ser moldado a qualquer sistema.

O primeiro clube a procurar o Bonsucesso foi o Guarani de Campinas, que chegou a oferecer pelo passe de Augusto a importância de Cr$ 1 milhão. O sr. Fernando Meireles, presidente do clube, resolveu suspender as negociações face ao interêsse de um grande time carioca por seu concurso.

"Não posso dizer qual é — comentou Gradim — por ser segredo a alma do negócio, mas asseguro que é um dos times da maior projeção no futebol brasileiro".

Quanto aos outros diz Gradim que não tem notícia de interêsse de qualquer clube. Sabe que o goleiro Bruno, o médio Adelino e o apoiador Silvio, estão sendo pretendidos por alguns clubes extraoficialmente.

"O presidente, no entanto, resolveu que só venderá qualquer jogador se nossa excursão à Europa não fôr acertada. O empresário Ari Lund — esclarece — é quem está credenciado para fechar o contrato e nos informará até o fim dêste mês sôbre o resultado de suas negociações."

VITÓRIA DE CALOUROS DO AR

FORTALEZA —

Prosseguiu à noite passada, o returno final do campeonato cearense, quando o Calouros do Ar venceu o Ferroviário pelo marcador de 2 x 0, gols assinalados por Jandir e Pedrinho. O juiz foi José Tosta e a renda somou 52 mil cruzeiros. (SP-DC).

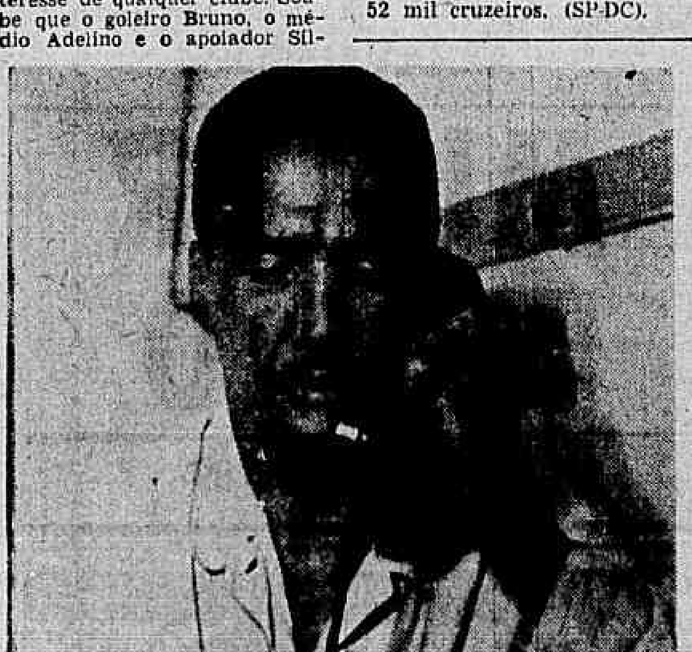

Gradim está confiante para o jôgo de amanhã

O goleiro Pompéia tem sido a grande figura do América

Periga a liderança do Brasil

RIO —

O selecionado brasileiro feminino decidirá hoje em Santiago do Chile a liderança do Campeonato Sulamericano de Basquetebol jogando com a representação do Paraguai. Dividindo com o Chile e Paraguai o primeiro lugar, quando o certame atinge a antepenúltima rodada do returno o Brasil jogará a sua cartada decisiva.

Se vitorioso, as brasileiras manterão o pôsto de honra para decidir o título com as andinas na última rodada. Perdendo, as nossas patrícias ficarão à margem do campeonato, sem maiores possibilidades de ganhar a competição. No turno, o quadro brasileiro venceu a do Paraguai por 62x59, na prorrogação. Vale recordar que no primeiro turno, o Paraguai venceu ao Chile por 54x49 e o Chile por sua vez derrotou o Brasil pela inesperada e esmagadora contagem de 75x45.

Djalma será testado hoje mas é difícil

RIO —

Durante a manhã de hoje o médico Luciano de Oliveira testará o zagueiro central Djalma do América, cuja presença contra o Bonsucesso é muito problemática.

Ontem, pela manhã, os jogadores americanos foram à Escola Nacional de Educação Física para tomar banho de sauna e hoje realizarão o apronto .

SATISFEITO

Os companheiros de Djalma mexeram muito com êle ontem pelo fato de ter sido publicado pelo "Jornal dos Sports" de que Vicente Feola o apontara como o futuro zagueiro central da seleção brasileira. Djalma, que realmente foi o melhor da sua posição nêste campeonato carioca, a princípio não acreditou pensando que se tratasse de brincadeira, depois que viu a notícia ficou bastante alegre.

"Sempre foi meu grande sonho integrar a seleção brasileira — comentou — e esta notícia deu-me grande alegria. Espero apenas continuar melhorando para que possa assegurar meu lugar".

PRÊMIO

Os dirigentes do América deverão acertar na reunião da próxima têrça-feira o prêmio que darão a seus jogadores no caso de levantarem o título. Em princípio está acertado que cada jogador receberá Cr$ 8 mil por jôgo disputado. O "bicho" para a vitória sôbre o Botafogo não deverá ser estipulado antes do fim-da-semana vindoura.

MENINA CAIU DA JANELA E MORREU

Primeira pedra

Mais 5 dias e o coronel Jacques Júnior deixará a direção do Departamento Estadual de Segurança Pública em face da posse do novo governador da Guanabara, sr. Carlos Lacerda.

Nada se sabe de positivo quanto à ação do futuro Executivo estadual em relação ao órgão policial. Sabe-se, apenas, que o novo general Sizeno Sarmento, ex-comandante de um batalhão do Regimento Sampaio integrante da FEB, membro da Comissão Mista Brasil-Estados Unidos e ex-tripulante honorário do "Tamandaré", será, ora secretário de Segurança, ora chefe de Polícia, ora as duas coisas ao mesmo tempo.

Não havendo na organização do antigo Distrito Federal secretário de Segurança e não tendo a Câmara de Vereadores, com caráter legislativo, criado em tempo o referido órgão, não se sabe como poderá o brilhante militar ser para êle nomeado e entrar em função.

Não se compreende a investidura de alguém em uma atividade pública que não tem existência legal.

Antes, portanto, que a Assembléia Legislativa crie a Secretaria de Segurança, especifique sua atividade, estabeleça seu pessoal, ela não existirá e, portanto, para ocupá-la não pode ser designado o general Sarmento.

O mesmo tem lugar em referência à chefia de Polícia. Chefe de Polícia existia no ex-Distrito Federal como cargo federal, nomeado e demitido pelo presidente da República.

Na estruturação dos serviços públicos da competência do Estado da Guanabara não há, igualmente, o cargo de chefe de Polícia. A Câmara de Vereadores esqueceu-se de criá-lo em tempo hábil ou o govêrno provisório de sugerir sua criação.

Assim, nenhum dos dois cargos para os quais é apontado o novo general Sizeno Sarmento existe, no Estado da Guanabara.

Sua nomeação e consequente investidura em qualquer um dêles, antes que a Assembléia Legislativa o crie, constitui uma aberração jurídica, um abuso de poder, uma violência. Nestas condições seus atos, seja como secretário de Segurança, seja como chefe de Polícia, são passíveis de nulidade, não nulos de fato e de direito, o que vai trazer para o Estado sérios contratempos e futuros aborrecimentos.

É bem possível que ninguém tenha se lembrado de estudar a situação ou de dar a devida atenção a uma anormalidade de tamanha importância. Entre as alegrias da vitória o assunto foi esquecido.

Mas êle aí está criando a primeira pedra para o govêrno que vai se iniciar dentro de cinco dias.

Timbaúba

Contrabando supera os negócios legais

RIO —

A intensa atividade comercial que, clandestina e ilegalmente, se vem desenvolvendo através da fronteira Brasil-Uruguai vem atingindo um volume nunca alcançado anteriormente. Presume-se que o montante de capitais em transação nêsse comércio delituoso esteja entre 30 e 40% a mais do que o valor dos negócios efetuados legalmente entre os dois países, no decorrer de um ano.

Tais informações foram divulgadas pelo Escritório de Propaganda e Expansão Comercial do Brasil, em Montevidéu, que "continua a se debater com tôda sorte de entraves legais e dificuldades, originadas em disposições e medidas legais, para incrementar a venda de nossos produtos tradicionais, assim como para abrir êste mercado às já magníficas realizações da nossa indústria, entre outras, a de equipamentos mecanizados para construção de estradas, caminhões e mesmo automóveis, cuja introdução no Uruguai, onde contamos ainda com a vantagem da proximidade das fronteiras, parece que sòmente será viável através de um financiamento adequado, a longo prazo, ou, então, após ser definitivamente estruturada a Zona de Livre Comércio».

CAFÉ, MATE, CACHAÇA...

Informa ainda o Escritório de Propaganda do Brasil, na capital uruguaia, que "para que se tenha uma idéia, nem que seja aproximada, da importância das divisas que por êsse modo fogem a qualquer contrôle oficial, com os consequentes prejuízos para o erário nacional, a seguir se discriminam alguns dos principais produtos introduzidos no Uruguai, através do contrabando: Café moído, erva-mate elaborada, cachaça, gado vacum, chá prêto, cêra de carnaúba, pólvora para caça, álcool, tecidos de diversos tipos, parquês, pimenta prêta em grão, pimenta branca em grão, talheres de prata, alpaca e inoxidáveis, carboreto, côco ralado, fechos para roupas, açúcar, cabos de vassouras e liquidificadores".

IMPORTAÇÃO

"A lista de produtos uruguais introduzidos ilegalmente no Brasil é menos numerosa, porém, não menos impressionante, atendidos o seu valor e o seu volume: farinha de trigo, azeite comestível, sacos de aniagem de primeiro uso, lã, penas de avestruz, trigo em grão, massas alimentícias, ovelhas e lâmpadas elétricas. Com respeito a estas últimas, deve-se salientar que as mesmas são aqui introduzidas aproveitando-se únicamente com os filamentos e, por ser o vidro de preço inferior ao Uruguai, logo que adaptadas as ampôlas são enviadas de retôrno ao Uruguai.

O GADO

Concluindo, o Escritório Comercial do Brasil, em Montevidéu, informa que "o contrabando de gado tem assumido características pouco usuais nesta oportunidade; o alto custo de vida e a elevação dos preços em todos os setores da produção neste país, tem provocado o fenômeno que consiste na inversão total da corrente de contrabando de gado vigorante entre os dois países, desde muitos anos atrás. As cabeças de gado são adquiridas no Brasil pelos interessados e conduzidas ao Uruguai, onde os preços de venda são muito mais remuneradores e compensam perfeitamente o preço de aquisição e os riscos envolvidos na operação dolosa. A importância dêste comércio, à margem de tôda lei, se certifica pelas manifestações de um representante de indústrias de couro no Rio Grande do Sul, que, ao comentar a gravidade da situação, situou a evasão de gado na casa das 200.000 cabeças".

Português conhecia "Paraíba"

RIO —

As autoridades policiais constataram ontem, que o catraeiro Valdemar Pessoa, assassinado anteontem à tarde, era conhecido pelo português João Marques Aleixo, proprietário do Café e Bar Arsenal (Rua da Candelária, 102). O catraeiro era antigo passador de maconha e o português era receptador da erva maldita.

O detetive Inacio, que está à frente das diligências, busca agora saber se, efetivamente, o sr. Raul José Pereira, funcionário do Lóide, viu a espôsa de Aleixo, de nome Ana, arrastar o corpo de Valdemar Pessoa, vulgo "Paraíba" para fora de seu bar, ou se o crime ocorreu na calçada.

NEGOU

Segundo foi informada a reportagem João Marques Aleixo negou às autoridades conhecer ou manter relações com "Paraíba". No entanto a polícia chegou à conclusão de que o catraeiro guardava maconha no estabelecimento do português.

João mandou matar o cunhado na Lagoínha

NOVA IGUAÇU, RJ —

Diligências estão sendo feitas para localizar e prender o indivíduo Antônio Silva, acusado como mandante do assassínio de seu cunhado João Pinto, ocorrido anteontem na Estrada da Lagoinha. A vítima foi encontrada, já morta, com duas facadas no peito.

Foi uma das testemunhas do crime quem acusou o cunhado do morto. O cadáver foi localizado, tendo consigo um relógio, um anel e um talão de cheques, julgando a Polícia que João, antes de morrer, ofereceu violenta resistência ao seu assassino.

MANDANTE

Durante as diligências policiais para apurar a morte de João Pinto, a polícia soube que o fato tinha tido uma testemunha. Essa testemunha cujo nome está sendo mantido em sigilo, ouvida ontem na delegacia local, forneceu o nome de Antônio Silva, acusando-o de autor intelectual do crime. Foi ouvido, na mesma ocasião, o guarda-civil Ernesto Monteiro o qual disse que momentos antes do crime estava à espera de sua mulher num local próximo, quando notou que por êle passava, em alta velocidade, um automóvel de côr preta.

DILIGÊNCIAS

Os policiais encarregados de elucidar o fato estão realizando diligências a fim de localizar e prender Antônio Silva, quando será esclarecida a sua situação, com relação à morte de seu cunhado João, possivelmente ainda hoje tendo em vista os esforços da polícia, será prêso.

Morreu e ressuscitou

RIO —

A doméstica Helena de Almeida, de 23 anos, residente na Rua Santo Antônio, 471, na tarde de ontem foi "ressuscitada" pelo dr. Ernani Trota, do HGV, que, juntamente com os acadêmicos Demerval e Toiei Zukeran, a operava de cistite abdominal aguda, vulgarmente chamada de "barriga d'água", quando seu coração parou. Aberto o tórax, aquêle profissional, com massagens contínuas e prolongadas por mais de uma hora, fêz com que ela voltasse a viver.

Brincava com irmãos: queda do sexto andar

RIO —

A menina Maria Isabel, de três anos, caiu do apartamento 603 da Rua República do Peru, 72, onde reside, e faleceu, momentos depois, quando era socorrida, na tarde de ontem, no Pôsto de Assistência do Lido.

Segundo apuraram as autoridades do 3.º Distrito, Maria Isabel, caçula da família Fafael-Helena Olivares, brincava com seus irmãos Rafael (8 anos), Xavier (5 anos) e Ana Maria (7 anos) e pulando da cama para a janela, escorregou, caindo do 6.º andar.

TRAGÉDIA

Segundo apurou a reportagem do DC, a família, desde ontem envôlta em luto, reside no edifício da Rua República do Peru, 72, apartamento 603, há já alguns anos. São espanhóis e o casal possuía dois filhos e duas filhas.

Na tarde de ontem as crianças brincavam no quarto, enquanto a mãe, Helena Olivares, cuidava de afazeres na sala. A caçulinha da família, Maria Isabel, de três anos, pulou do chão para a cama, próxima à janela. Com outro pulo, alcançou a janela, mas foi infeliz, escorregando para fora.

O porteiro do prédio, sr. Pinho, viu a menor cair e logo dona Helena, acompanhada de uma vizinha, providenciava a remoção da criança, que ainda vivia, para o Pôsto de Assistência do Lido, onde Maria Isabel deu entrada com fratura do crânio e hemorragia interna. Os médicos, apesar de seus esforços, não conseguiram salvá-la; momentos após a menor falecia.

Assassinada por enfeitiçar a virilidade de seu amante

CAXIAS, RJ —

Está esclarecido o mistério da morte da mulher assassinada com três tiros nas costas. Foi vítima de sua própria vingança contra o seu assassino, o bombeiro Sebastião Vitorino Alves, que era também seu amante, e a quem, com macumbas e despachos, roubara a virilidade.

Isto contou Sebastião, que serve no Corpo de Bombeiros da Guanabara, ontem, quando compareceu, escoltado, à Delegacia de Polícia de Caxias, e desfêz todo o mistério em tôrno à morta do Km 21 da Estrada Rio-Petrópolis, cujo corpo foi encontrado anteontem pelas autoridades.

«FEITIÇO»

E Sebastião contou tim-tim por tim-tim a sua triste história que envolve terreiros, vinganças e macumbas. Nilsa de Sousa Ramos, a morta, era sua amante. Amante egoísta, quem sabe, decidiu perdê-lo a cabê-lo de outras. Enterrou num terreiro de macumba, entre fitas e velas, charutos e farofa, para todo o sempre, a virilidade de Sebastião. E Sebastião que é ainda jovem bombeiro, sentiu em tôda a sua plenitude o impacto do "trabalho" feito por Nilsa. Definhou. Acabou-se o Sebastião de outrora.

Nilsa confessou a Sebastião o "serviço" que fizera. E porque o fizera. Êle pediu a Nilsa que desfizesse tudo, para que tudo voltasse como antes, ambos morando no mesmo lugar de sempre, na Rua Senador Dantas, 42, 3.º andar. Nilsa prometeu. E foi com Sebastião para Caxias, para desmanchar a "moamba" num terreiro da Mantiqueira.

FELIZ

— "Eu me sentia mais feliz — conta Sebastião — quando me dirigia para Caxias". Nilsa vinha com êle. E juntos faziam planos de novo. Mas, continua Sebastião: "Ao chegar lá, fiquei triste de novo. Não havia sessão. Quando voltávamos, Nilsa vinha comigo, pela Estrada Rio-Petrópolis. Tive um acesso de cólera. Dei-lhe três tiros nas costas. Matei-a".

LOUCO

Sebastião disse que há muito sofria "distúrbios mentais". Êsses distúrbios se agravaram após a macumba de Nilsa. Estêve internado no Hospital de sua corporação. Teve alta. Continuou a viver com Nilsa até o dia em que a matou. Agora, está prêso em sua corporação e, ainda hoje, voltará a Caxias para novo depoimento.

Bastidores Policiais

COM o enquadramento do pessoal do DESP, investigadores e polícias especiais se transformaram em detectives e agentes da Polícia Marítima. Desapareceram, assim, dois velhos quadros da Polícia. O de investigadores, tão antigo como a própria Polícia; o de polícia especial, única lembrança do regime ditatorial.

♥

A PRISÃO espetacular do "Getulinho", o famigerado chefe da "gang" de S. Cristóvão e adjacências, deu grande destaque à ação do delegado Ari Leão. Não é de admirar que seu nome figure na lista dos futuros titulares de especializados, talvez a de Vigilância e Capturas. Aliás seria uma ótima escolha.

♥

LOGO que aplicada de fato a paridade aos servidores policiais, muitas vagas de delegados, comissários, peritos vão se dar. Os beneficiados com os aumentos irão descansar em casa, passando a aumentar o número já excessivo de inativos.

♥

O CHEFE de Polícia fêz publicar a lista dos veículos policiais que estão a serviço de outros órgãos ou de autoridades estranhas ao DESP. Só assim veio a se saber o motivo da falta de automóveis para as diligências policiais e outros serviços da alçada do DESP.

♥

O CORONEL Jacques Júnior despediu-se dos jornalistas credenciados junto a seu gabinete. Visitou-os na Sala de Imprensa e fêz questão de ser fotografado entre os repórteres. E', também, um ato inédito.

NICK

Policiais caxienses procuram testemunha

CAXIAS, RJ —

Está sendo procurado, pelas autoridades desta cidade, um homem que teria assistido à morte, ontem, do ex-guarda-noturno Cícero Ferreira da Silva, abatido por pessoa não identificada com três tiros no tórax, na Rua B, em frente ao número 141 (bairro de Copacabana).

A perícia constatou que houvera tremenda luta entre a vítima e seu matador, enquanto a Polícia soube que alguém assistira ao crime e que fugira apavorado. Consta que está sendo mantida em segrêdo a identidade da testemunha.

EX-GUARDA

Segundo informações apuradas pela reportagem, Cícero, há tempos, exercia as funções de "guarda-noturno" naquele município fluminense. Entretanto, foi expulso da corporação por mal comportamento, quando então passou a viver de expedientes. A polícia está fazendo um levantamento completo de sua vida pregressa.

MORTO

Na manhã de ontem, a polícia de Caxias, foi informada que, na Rua B, em frente ao n.º 141, havia um cadáver de um homem, o qual foi identificado, posteriormente, como Cícero Ferreira da Silva. O cadáver apresentava três ferimentos no tórax produzidos por bala. Após os exames preliminares, realizados pela Perícia, o corpo foi removido para o necrotério local, onde deverá ser autopsiado.

RESISTIU

O exame pericial, realizado no local, demonstrou que a vítima oferecera forte resistência ao seu matador, havendo mesmo a possibilidade de terem entrado em luta corporal, quando foi abatido com os três tiros. No local, foi arrecadado pela polícia uma faca "peixeira" que possivelmente pertencia à vítima, que não teve tempo de usá-la, uma vez que não tinha vestígios de sangue.

Marginal apresenta "álibi"

RIO —

Sob a acusação de haver assassinado Celso Bezerra Guedes e ferido o motorista Silvio da Silva e Roberto Marques Figueiredo Júnior, foi submetido a interrogatório na tarde de ontem, perante o juiz Célio Rezende, o marginal Miguel da Silva Filho, vulgo "Miguelzinho". O criminoso, que em seu depoimento apresentou um álibi, declarando que se encontravam na ocasião em companhia de sua amásia, teria cometido o crime em companhia de Paulo Cândido da Silva, vulgo "Pororoca", no dia 30 de julho último, em virtude de desavenças por estarem vítima e assassino ligados ao comércio de maconha.

Morto que não morreu incomoda portuguêses

LISBOA —

Um morto que não morreu depois de ter morrido, é o grande mistério que enfrentam os policiais portuguêses que chegam a qualificar o caso de «um dos mais estranhos que nos últimos anos tiveram de desvendar».

O morto era (ou é) Joaquim de Oliveira Sousa, desportista, diretor do Sporting e recordista dos 4 x 400 metros, que tinha, segundo a família, motivos para suicidar-se, e suicidou-se, preenchendo as «formalidades legais» de autópsia etc.

DESAPARECIMENTO

Joaquim desaparecera. A família, suspeitando o suicídio, foi à polícia. Três dias depois, num barco que faz a ligação Lisbôa-Barreiro, um passageiro atirou-se ao mar. Não pôde ser salvo. Mas averiguou-se tratar-se do desportista, pois sua identidade se estabeleceu ao se encontrar, a bordo, sua capa e seu chapéu. E há três dias apareceu o cadáver que a família e os amigos reconheceram e prantearam.

Agora, quatro testemunhas "fidedignas", entre elas um agente da Polícia Judiciária, afirmam ter visto o morto, e conversado com êles, antes e depois de sua morte. Para aumentar o mistério, a família passou a receber telefonemas que, ao que tudo indica, são do morto. O caso apaixona a opinião pública e constitui um quebra-cabeças para as autoridades portuguêsas empenhadas na elucidação do mistério.

HENNÉ-LÉNE
TINGE E ALIZA
AMERICO: 25-2837

Brigou sòzinho com a equipe do DP: autuado

RIO —

Foi preciso que chegasse ao 12.º Distrito Policial uma escolta do Exército para conter o soldado Justo dos Santos que, sòzinho, agredira, sem muita desvantagem, tôda a equipe de policiais daquele Distrito Policial.

O soldado fôra levado ao D.P. pelo motorista Aníbal dos Santos, do lotação «Caxias-Mauá», por se ter negado a pagar a passagem ao saltar, na ponte dos Marinheiros, em companhia de um fuzileiro naval.

JÔGO-DE-EMPURRA

Somente após Justo ter sido dominado pela escolta, pôde o motorista Aníbal contar a sua história. E contou que quando dirigia o lotação em que trabalha, ao chegar à ponte dos Marinheiros, soou a cigarra. Encostou. Saltou, primeiro, um fuzileiro naval. Depois, o soldado Justo, que, ao saltar disse: "cobre atrás" — e fêz, com o polegar, sinal por sôbre o ombro.

Atrás, entretanto, Aníbal não viu ninguém. O carro estava vazio e êle, então, chamou o soldado. Êste disse que pagaria no Distrito. Para lá foram, e deu-se a pancadaria que durou até a chegada da escolta, após o que Justo foi levado a cartório para ser autuado por desacato, agressão, embriaguês e danos à Fazenda Nacional.

Geneci vai ser interrogada, no próximo dia 6

RIO —

Está marcado para o próximo dia 6, no Juízo da 4a. Vara Criminal, perante o juiz Basileu Ribeiro Filho, o interrogatório de Geneci Augusta Ferreira, envolvida no latrocínio de que foi vítima o casal Mário-Odila Soares Pereira, ocorrido em 9 de outubro último, na Rua Toneleros, 152. As vítimas foram assassinadas bàrbaramente pelos indivíduos Pedro da Silva Apselo, Luís da Silva Apselo e Haroldo Martins de Oliveira.

Valente assassina valente

BELO HORIZONTE —

Com golpes de faca, foi assassinado na Cidade Industrial, pelo vice-campeão mineiro de luta-livre Pedro Sebastião de Oliveira, o marginal Gercílio Torres Faria, durante um baile que se realizava nos salões do Centro Operário e Beneficente, localizado na Avenida Lusitana, 387.

O motivo do crime foi o fato do criminoso tentar entrar no salão, em companhia de um companheiro, sem gravata, ocasião em que foi advertido pelo lutador, com o qual já tinha rixa. Após altercação, foi morto e o assassino evadiu-se.

Teatros e Boites

Programa para sua Noite

TEATRO RIVAL — Uma Produção de GOMES LEAL
Silva Filho e sua cia.
ESPREME QUE O CALDO SAI
Eloina — Rosemarie — Sulquer — Carlos Melo — Lia Mara
HOJE, AS 20,00 E 22,00 HORAS
Definitivamente última semana — Domingo despedida da Cia.

Walter Pinto — Despede-se do Rio!
VAI ESTREIAR EM S. PAULO
Com a sensacional revista
É XIQUE XIQUE NO PIXOXÓ
Com a volta de Oscarito — Nélia Paula

Agora, num sensacional presente do mês de festas!
Em despedida do Rio, e até o dia 25.
Diàriamente serão postas à venda
100 POLTRONAS, SÒMENTE, A CR$ 100,00 APENAS!
compre com antecedência para evitar as filas!
HOJE às 20 e 22 hs. no teatro RECREIO

DIVA FERREIRA DA SILVA apresenta
Luz del Fuego
completamente "Dolce Vita"

na Revista "Carnaval do na Ilha do Sol"
WILZA CARLA COSTINHA E AS SEREIAS DA ILHA PROIBIDA
TEATRO JOÃO CAETANO
ESTRÉIA HOJE — ÀS 21,00 HORAS
Ingressos à venda — Permitido traje esporte

little club BAR
APRESENTA
MARISA
Lívio Romano, Marlene Marques
Zé Maria com conjunto para dançar
RUA DUVIVIER, 37 — TEL.: 57-6984

AMERICAN BAR · RESTAURANTE
Nazaré
Funciona a partir do meio-dia
AV. OSWALDO CRUZ, 61-B — SOBRELOJA
JANTAR DANÇANTE EM HI-FI
Cozinha nacional e internacional
PATO AO TUCUPI — SIRI RECHEADO
todas as noites
AR CONDICIONADO

HI-FI BAR E RESTAURANTE
(A CASA PREFERIDA PELA SOCIEDADE CARIOCA)
Direção de MAURICIO LANTHOS
A primeira casa no gênero da América do Sul — Aberto, diàriamente, das 16 até às 6 horas da manhã — Apresentando as últimas novidades do Brasil e do mundo
Cozinha nacional e internacional. Clima de montanha.
SEM «COUVERT» E SEM CONSUMAÇÃO
AVENIDA PRINCESA ISABEL, 63 — TEL.: 57-1870
(PLAZA-COPACABANA-HOTEL)

Arpège
APRESENTA
Carminha Mascarenhas
e ainda: WALDIR CALMON e seu conjunto
A SEGUIR: INDIOS TABAJARAS
RUA GUSTAVO SAMPAIO, 840 — LEME

O CANGACEIRO
EM NOVA FASE, SOB A DIREÇÃO DA CANTORA
HELENA DE LIMA
E
APRESENTA O CONJUNTO
YUMARÉ
DAS 6 DA TARDE, AS 3 DA MANHÃ
RUA FERNANDO MENDES, 25 — COPACABANA

FRED'S
APRESENTA
O SUPER SHOW
CARNAVALSCOPE!
MISTER MOMO
Reservas: 57-9789

a Tradição Britânica!
BIG TOP CIRCUS
60 artistas de sensação!
AV. PRESIDENTE VARGAS — LADO IMPAR — JUNTO À PRAÇA 11
Diàriamente às 21 horas — Quintas e sábados às 16 e 21 horas — Domingos às 14,30, 17 e 21 horas

Conclusões da 12ª pág.

Aeroviários...

ram que sua classe pretende um aumento salarial de 50%, com o mínimo de Cr$ 5.000, um abono de Natal de Cr$ 10.000 e mais Cr$ 1 mil por triênio.

ASSEMBLÉIA

Hoje, às 18 horas os aeroviários realizarão uma sessão da assembléia permanente para ouvir os dirigentes do sindicato um relato sôbre os entendimentos que vêm sendo mantidos com os empregadores para obter o atendimento das suas reivindicações.

Rio aliviado:...

dos seus amigos mais chegados, não arredava os pés de junto dos soldados da Polícia Militar, como se procurasse se ocultar de alguém. Dentro de mais um pouco, com algumas palavras nervosinhas, deu por encerrado o "Festival da Bolacha", o que representou um alívio para a cidade.

Tribunal só...

mesmo nos próximos cinco anos, pois a Secretaria da Viação e Obras não dispõe de verbas para prosseguir nas desapropriações. Essa opinião foi também reforçada, ontem, pelo presidente do Tribunal de Justiça, ao declarar que só dentro de uns vinte anos serão transferidas as dependências do Judiciário.

Recreativismo...

foi o fato do curso ter se iniciado com a presença de dois rapazes, professores de responsabilidade, que não puderam fugir dos passinhos das aulas de balé folclórico nem do tricô dos trabalhos manuais...

FORMATURA

Uma festa realizada ontem, do primeiro turno, e outra a se realizar hoje à tarde, no parque junto à Igreja Santa Margarida Maria, na Lagoa, do segundo turno, estão marcando o início das comemorações de encerramento do curso em que não houve reprovações. Como ponto do programa oficial, será rezada uma missa em ação de graças, ainda na Igreja Santa Maria, às 9,15 horas de sábado, e, às 11 horas, no auditório do Ministério da Educação, será realizada a cerimônia de encerramento do curso.

Interinos...

culo com a administração era por definição temporàriamente limitado, e em caráter aleatório, tiveram a equiparação assegurada pela mesma lei n. 2.284/54 e igualmente em virtude da interpretação do Executivo, e, conseqüentemente, estabilidade por fôrça do artigo 82 do Estatuto dos Funcionários.

Ora, o vínculo de interinidade sempre foi muito mais estreito com a administração do que êsses casos exemplificados. De fato, o funcionário interino nomeado por decreto presidencial, obedecendo a tôdas as limitações impostas ao exercício de cargo público, salvo concurso, tinham, por outro lado, direitos correspondentes que apenas os inferiorizam aos funcionários efetivos.

O advento do Plano de Classificação, reforçado pela Lei da Paridade, de pretender pôr côbro a tôdas essas disparidades, fundamente prejudiciais ao Serviço Público, criando uma situação nova, tecnicamente nivelada. A posição dos interinos, com os favores deferidos às antigas categorias e êles equiparados, portanto, mais injusta e agravada ficou.

Assim, a sucessão de ordens legais objetivando o amparo, eminentemente social, das diversas categorias de servidores públicos estabeleceram um princípio que, todavia, em virtude daquela providência terem sido adotadas de modo esparso, não chegaram a atingir os interinos.

Reconhecendo o absurdo da situação gerada pela aplicação parcial de uma norma de natureza genérica, o Poder Legislativo apressou-se a sanar tal inconveniente através dos meios competentes.

Dessa forma, quando do projeto de Paridade, a Câmara dos Deputados aprovou nas Comissões de Economia e na de Finanças emendas destinadas ao fim proposto, sòmente a aprovação de um substitutivo acordado em face da urgência requerida, determinou não fôsse levada à votação a plenário.

Igualmente, à época do exame do Plano de Classificação, o Senado Federal acolheu uma emenda, apesar de diferente redação.

Verifica-se, por conseguinte, a identidade de pensamento das Casas Legislativas quanto à urgente necessidade de eliminar uma posição de desfavor oriunda de benefícios outorgados a outras categorias.

Impõe-se salientar que a proposição não determina qualquer aumento de despesas para os cofres públicos.

Por outro lado, a seleção dêsses funcionários é assegurada pela própria administração ao conservá-los em seus cargos. Na verdade, o exercício de cargos que ocupam vale como verdadeira prova de estágio, pois, não é crível que a administração conserve servidores incapazes quando pode livremente exonerá-los.

Daí os motivos óbvios que fundamentam o valor probatório do tempo de serviço com referência às aptidões funcionais.

A emenda, entretanto, não se cinge a essa seleção especializada, visto que agrega um fator genérico de cultura geral e técnica ao prever a prova de títulos, na forma consagrada pela própria Constituição.

Garantindo os interêsses da administração e, ao mesmo tempo, concretizando uma medida de justiça social, a emenda ora proposta visa concretizar o pensamento já exteriorizado pelo Poder Legislativo.

Espanha nos...

urbano. "Os japonêses — disse — estão estudando um plano para incremento de novas linhas do metrô, a fim de fazer face a uma população de 20 milhões de habitantes dentro de 10 anos.

As rêdes ferroviárias do mundo inteiro enfrentam o problema de pessoal, existente no Brasil. "Referindo-se ao metrô de Paris, disse o engenheiro Targat que o mesmo lhe impressionou pela facilidade que oferece ao passageiro em encontrar o trem certo. O sistema de rodas de borracha, atualmente empregado no país, exige um investimento de grandes capitais e, em relação ao tipo convencional, não lhe convenceu. Finalizando, adiantou que se uma cidade não tiver um transporte eficiente ela estanca, não progride; e que, na sua opinião, o metrô aconselhado para o Brasil é o de um conjunto de diferentes tipos, com linhas de superfície, suspensas e elevadas. O transporte urbano é caro em todos os países que visitou, sendo o do nosso país o mais barato. Um relatório será apresentado pelo entrevistado, ao presidente da Rêde Ferroviária Federal.

CONSELHEIRO FRANCÊS

Chegou, também, pelo navio "Provence", o 1º conselheiro da Embaixada da França em nosso país, sr. Jean Grapinet, que adiantou à reportagem ter tido uma ótima impressão da cidade de Salvador, onde o navio esteve. Apesar de declinar das nossas indagações políticas, acredita o sr. Jean Grapinet que o general Charles De Gaulle tem a melhor solução para o caso da Argélia. O problema só poderá ser realizado com o término das operações militares entre franceses e argelinos. Qualquer solução que fôr encontrada e de interêsse a uma nação muito ligada à França, serve para a nação francesa. "Ao contrário de algumas notícias propaladas — disse — a França está em ótima situação financeira e industrial, e existe plena liberdade no país. O crescimento francês está equilibrado e poderá fornecer créditos; porém, no que diz respeito ao Brasil, sòmente o embaixador poderá externar-se". Por último, declarou que vê ajudar o incremento dos intercâmbios cultural e econômico entre o seu país e o Brasil e que os franceses só falam ligando à terra brasileira e seu povo.

JORNALISTA BRASILEIRO

Regressou a esta capital, pelo "Provence", o jornalista Jorge Santos, que esteve no continente europeu. Declarou que a França está em excelente situação financeira e que será reduzida a taxa de impôsto sôbre a renda naquele país amigo. Os trabalhadores franceses têm um nível de vida muito bom e uma grande maioria possui automóvel. O Partido Comunista Francês faz o que quer e agora se encontra em um verdadeiro vácuo. A assistência aos velhos e às crianças é quase perfeita. Finalizando, adiantou que os comunistas estão ... sôbre o caso argelino e que pretendem uma fórmula para combater o govêrno do general Charles De Gaulle, que deseja ver o problema resolvido com a associação da Argélia à França.

URÓLOGOS VÃO A LIMA

RIO — A fim de participar do VI Congresso Americano de Urologia, a realizar-se em Lima, no período de 4 a 10 de dezembro, viajaram ontem para a capital peruana, pela Braniff, os srs. João Pantoff, Vianna do Instituto Nacional do Câncer, Emanuel de ... Aparício Silva de Assis, Roberto Rocha Brito e Moacir Tavolaro.

UM SONHO REAL: A LINHA RIO-LIMA — NOVA IORQUE

O Govêrno Brasileiro, através de um ato do ministro da Aeronáutica, concedeu à Real Aerovias o direito de alcançar Nova Iorque, via Lima. Aparentemente, não passa de um gesto de rotina de importância secundária na aviação internacional. **Mas, êsse ato corrige o êrro de quase 19 anos de uma emprêsa de aviação brasileira que iniciou os seus serviços regulares entre Brasil e os Estados Unidos em 1942, quando Miami representava o ponto terminal de tôdas as linhas internacionais da América do Sul, com destino à costa atlântica daquele país.**

Hoje na era do jato, dos aviões mais velozes, Miami deixou de ser ponto obrigatório para Nova Iorque. Duas companhias americanas, a Braniff e a Pan American, duas argentinas e uma brasileira, demandam a capital comercial dos Estados Unidos várias vêzes por semana. Mas a Real, apesar de invocar várias vêzes a sua ininterrupta atividade de transportadora veterana tradicional e pioneira, emprêsa que suportava nos ombros com sacrifício e devotamento a responsabilidade de manter mais extensa rêde aérea do "hinterland" brasileiro, servindo a mais de 200 localidades, em sua maioria sertão agreste, a Real não podia atingir Nova Iorque. Ficava em Miami, que na era do jato, não passava de subúrbio de Nova Iorque. Era tal como se a Pan American chegar a Belém do Pará e voltar.

O presidente Juscelino, há quase dois anos passados, frisara que a concessão da linha RIO-NY para a emprêsa brasileira que primeiro realizara o tráfego aéreo entre as duas cidades "lhe parecia interessante e de conveniência".

Finalmente o brigadeiro Corrêa de Melo, ministro da Aeronáutica, resolveu o impasse. Com a saída da Panair da rota de Lima, autorizou a Real a atingir Nova Iorque via capital peruana, colocando através dessa área os seus três jatos modernissimos, os Convair 880. Um sonho de Lineu Gomes, se converte em realidade, após 19 anos de espera.

(TRANSCRITO DE "O JORNAL", DE 1-12-60).

A INDÚSTRIA HOMENAGEIA O NOVO DIRETOR DO SENAI

Por motivo da sua investidura no cargo de diretor do Departamento Nacional de Aprendizagem Industrial, a Indústria Brasileira prestou significativa homenagem ao prof. ABELARDO DE OLIVEIRA CARDOSO, oferecendo-lhe um almôço no Museu de Arte Moderna. Estiveram presentes à manifestação de aprêço e solidariedade ao recém-nomeado, que atualmente exerce o cargo de diretor da Escola Técnica de Ensino Industrial de Belo Horizonte, o ministro de Estado Pedro Paulo Penido, o sr. Lídio Lunardi, presidente da Confederação Nacional da Indústria, os presidentes das Federações das Indústrias Estaduais, Conselheiros do SENAI e SESI, e outras figuras ligadas à indústria nacional. Em nome dos industriais, falou, saudando o homenageado, o sr. José Renato Bezerra de Melo, presidente da Federação das Indústrias do Estado de Pernambuco. Depois agradeceu o professor Abelardo Cardoso. Na foto, um aspecto do almôço. No flagrante, o professor Abelardo Cardoso, quando proferia o discurso de agradecimento

Protesto contra nomeações

BRASÍLIA —

Comissões do SENADO

O senhor Mem de Sá condenou, na sessão de ontem do Senado Federal, a nomeação em larga escala de funcionários que vem sendo feita nos diversos órgãos de previdência social enquanto o sr. Caiado de Castro protestou contra a falta de água no Congresso, pedindo providências à Mesa.

Por seu turno, o sr. Filinto Muller justificou um projeto que assegura vários benefícios aos ex-servidores brasileiros da Comissão Mista Ferroviária Brasileira-Boliviana, dispensados em razão da conclusão das obras da ferrovia.

TRABALHOS

Na sessão matutina de ontem, aberta com a presença de 18 senadores, sob a presidência do sr. Cunha Melo, o Senado Federal obteve o "quorum" de 35 representantes. Na Ordem-do-Dia aprovou requerimento do sr. Moura Andrade para imediata discussão, dispensados os interstícios regimentais, do projeto da Câmara prorrogando a vigência da Lei do Inquilinato. Foi enviado à sanção, depois de aprovado em discussão única o projeto originário da Câmara sôbre a entrega de autos em confiança aos advogados. Voltou às Comissões, em virtude de emendas do sr. Eribaldo Vieira o projeto que concede pensão mensal de 30 mil cruzeiros à Anita Kobilitz Bayma, viúva do ex-senador Antônio Bayma após falarem os srs. João Villasboas Argemiro de Figueiredo, Daniel Krieger Lima Teixeira e Mendonça Clark. O plenário aprovou ainda, em segunda discussão, o projeto do senador Nelson Maculan dispondo sôbre a garantia de preços mínimos aos cereais.

Ferrari intervém em favor de lavradores

BRASÍLIA —

Plenário da CÂMARA

Na sessão de ontem da Câmara dos Deputados, o sr. Fernando Ferrari sustentou a necessidade da adoção imediata de medidas preliminares que facilitem a reforma agrária no país.

O orador, referindo-se ao abandono em que se encontra o homem do campo, por falta de assistência à lavoura, defendeu seu projeto que institui a Previdência Social dos Trabalhadores do Campo

ORADORES

Presentes 60 deputados o sr. Nestor Jost abriu a sessão de ontem da Câmara Federal, ocupando a tribuna os seguintes oradores: José Silveira, reclamando maior ajuda aos serviços de táxi aéreo, que prestam no interior do país maior assistência aos transportes do que as grandes companhias; Campos Vergal, fazendo apelo às Universidades no sentido de abolir os trotes humilhantes ou violentos; Jacob Frantz, encaminhando requerimento de informações ao Ministério da Agricultura; Badaró Júnior, elogiando a atuação do sr. Guilherme de Aragão à frente do DASP e a sua escolha para ministro de Assuntos Econômicos; Paulo Freire, manifestando-se contra a extensão da paridade aos funcionários da Câmara, sob a alegação de que irão ganhar mais do que os deputados; José Maria Alkmin, elogiando discurso proferido pelo embaixador da Colômbia, sr. Carlos Santa María na Conferência Interamericana da Organização dos Estados Americanos a propósito dos problemas econômicos da América Latina; Furtado Leite, denunciando violências policiais no Ceará e lendo telegrama em que o prefeito de Sobral diz ter fechado a Prefeitura com todos os seus serviços por falta de garantias; Celso Brant, pronunciando-se contra o projeto que restabelece os distritos eleitorais, por três motivos: aumenta a influência do poder econômico; amplia a interferência do Executivo nas eleições e impossibilita a representação das minorias; Abraão Moura, pedindo que a Comissão do Vale do São Francisco forneça energia elétrica ao município de Delmiro Gouvêa, em Alagoas; Lourival Batista, congratulando-se com a diplomata brasileira Dora Vasconcelos por ter recebido o prêmio anual "Lane Bryant", nos Estados Unidos; Gabriel Ferraz, criticando a jogatina no Estado do Rio de Janeiro; Benjamin Farah, combatendo o veto no plano de classificação que incidiu sôbre os inspetores de ensino e datiloscopistas; Vasconcelos Tôrres, combatendo o veto que incidiu sôbre o artigo da lei de paridade que dispunha sôbre a ... de seus benefícios.

O primeiro orador do grande expediente, o sr. Ivan Luz discursou sôbre as dificuldades da lavoura cafeeira no Paraná, comparando o preço do produto com o custo cada vez mais elevado dos instrumentos agrícolas, salientou que, depois das últimas geadas, decresceu flagrantemente a renda "per capita" naquele Estado, lendo a propósito trabalho da Associação Rural de Londrina.

PETRÓLEO

Sem número para votações na Ordem-do-Dia, ocupou a tribuna o sr. Ferro Costa que depois de discutir problemas da exploração do petróleo brasileiro, criticou o comportamento das refinarias particulares, apresentando ainda requerimento de instituição de comissão parlamentar de inquérito, com a assinatura de 178 deputados para, com sete membros e dispondo de 1 milhão de cruzeiros investigar tudo quanto se passa no setor petrolífero.

ABSOLVIDO POR UNANIMIDADE

RIO — O Conselho de Jurados, reunido, na manhã de ontem para julgar Vitor Santos Fortunato, absolveu-o, por unanimidade de votos, contra a acusação de, no dia 3 de fevereiro de 1957, cêrca das 22 horas, no Morro do Turano, quando numa luta corporal com Nicodemos Siqueira da Silva, sendo ferido à faca, fêz disparos de arma de fogo, ferindo seu agressor. O promotor Nerval Cardoso, mediante a tese de legítima defesa apresentada pelo advogado dr. Antônio Lopes Sobrinho, pediu aos jurados a absolvição. A vítima, Nicodemos Siqueira da Silva, já foi julgado e condenado, neste mesmo tribunal no dia 16 de novembro, último, à 3 anos e 3 meses de reclusão pelo juiz Newton Doreste Batista, que presidiu a sessão de ontem.

Decisão começa...

(Conclusão da 9ª pág.)

A Federação Carioca de Futebol de Salão escalou as seguintes autoridades para funcionarem amanhã: jôgo de juvenis entre Manufatura e Vila — árbitro, José Maria Vinha; bandeirinhas, Noel Silva Guimarães e Antônio Caetano de Pinho; apontador será o sr. Ítalo Araújo.

Lourival teve...

(Conclusão da 9ª pág.)

acentua o major Lourenzi — que é que sai de lá com a cabeça erguida, como o fiz quando entrei".

DESCANSAR

Procuramos saber do sr. Lourival Lourenzi quais eram os seus planos para o futuro. Respondeu que tem em mente descansar até o fim do ano cuidando mais de sua família, que ficou muito relegada durante o tempo que trabalhou em Madureira. "No fim do ano, — então, poderei te alguma coisa para nós" — finalizou.

Torcida deve...

(Conclusão da 9ª pág.)

"Espero que a torcida do Vasco não adote esta atitude contra mim. Tenho — prosseguiu — procurado sempre jogar lealmente e nunca contundi ninguém seriamente, de forma que considero injusto o que fizeram comigo".

China: tenho...

(Conclusão da 9ª pág.)

escrete, quero estar entre os convocados. Pretendo ir ao Chile como titular na seleção de ouro".

OFENSIVO

China que é um autêntico craque tem sôbre o futebol algum conceito que nos vai expor agora. Perguntamo-lhe se acha que o futebol deve ser ofensivo ou defensivo.

HENRIQUE LAGE COMÉCIO E INDÚSTRIA S. A.

ASSEMBLÉIA GERAL EXTRAORDINÁRIA

São convidados os senhores acionistas a se reunirem, em Assembléia Geral Extraordinária, no dia 9 de dezembro próximo vindouro, às 11 horas, na sede social, na Avenida Graça Aranha, 226 — 12º andar, nesta cidade, a fim de deliberarem sôbre a seguinte ordem do dia:

I — Aumento do capital social;
II — Reforma dos estatutos;
III — Outros assuntos de interêsse social.

Rio de Janeiro, 28 de novembro de 1960

Sylvio de Castro Continentino — Diretor-Gerente

André Atraes — Diretor-Tesoureiro

Revmo. padre Olivério Albany Kraemer

(FALECIMENTO)

A FUNDAÇÃO ANTÔNIO E HELENA ZERRENNER INSTITUIÇÃO NACIONAL DE BENEFICÊNCIA e seus beneficiários cumprem o doloroso dever de comunicar o falecimento do Membro de sua Mesa Administrativa, o REVMO. PADRE OLIVÉRIO ALBANY KRAEMER, ocorrido ontem em São Paulo, cujo féretro sairá hoje, às 17,00 horas, da Igreja de São Cosme e Damião, na rua Leopoldo n.º 434 (Andaraí) para o Cemitério do Caju.

Revmo. padre Olivério Albany Kraemer

(FALECIMENTO)

A COMPANHIA ANTARCTICA PAULISTA cumpre o doloroso dever de comunicar o falecimento de seu ilustre amigo e acionista, o REVMO. PADRE OLIVÉRIO ALBANY KRAEMER, ocorrido ontem em S. Paulo, cujo feretro sairá hoje, às 17,00 horas, da Igreja de São Cosme e Damião, na rua Leopoldo n.º 434 (Andaraí) para o Cemitério do Caju.

Conclusões da 1a página

Aluguéis...

nado, imediatamente, o sr. Abelardo Jurema, líder da Maioria na Câmara, começou a tomar providências a fim de assegurar "quorum" regimental, tendo em vista enviar à sanção do presidente da República. O líder da Oposição, senhor João Agripino, cogitava de convocar as Bancadas da UDN e PL para permanecerem em Brasília, no dia em que aquêle projeto vier a figurar na ordem do dia da Câmara.

PROJETO À PARTE

Em seu breve discurso no Senado, o sr. Rui Carneiro propôs que as emendas à Lei do Inquilinato fôssem reunidas em um projeto à parte.

"Minha sugestão — disse o representante da Paraíba — decorre do que tenho ouvido a respeito de agitações que se preparam em todo o país, no caso do Senado aprovar as emendas, fazer voltar o projeto à Câmara dos Deputados e esta não ter tempo de apreciá-las desta data até 15 de dezembro. A agitação visava a fazer periclitar o regime".

"Senhor Presidente, já declarei que não tenho nenhum receio na perda do mandato que me foi conferido pelo povo da Paraíba, mas peço aos srs. senadores que meditem sôbre essa situação" — disse o senador paraibano.

AS EMENDAS APROVADAS

Uma das emendas acolhidas pelo Senado dispõe:

"Os locadores poderão cobrar dos locatários, em tôdas as situações, as taxas de serviços municipais, esgotos de água (quer por pena, quer por hidrômetro), a majoração dos tributos havidos posteriormente a 31 de dezembro de 1941, bem como as despesas realizadas com os pagamentos dos vigias, material de limpeza, fôrça e luz.

A seguir, outra emenda é aprovada, estabelecendo que "as casas e alojamentos de propriedade de emprêsas, destinadas à locação de seus empregados, ficam excluídas da presente lei, cessando o uso ou locação do prédio com a cessação do contrato de trabalho".

Essa emenda se refere, taxativamente, aos porteiros de edifícios e aos empregados residentes em alojamentos de emprêsas.

A sessão do Senado foi um pouco tumultuada com o debate que se estabeleceu entre os senhores Paulo Fender, de um lado, e do outro os senhores Meneses Pimentel e Sérgio Marinho, autores de emendas. Como o sr. Marinho aludisse ao sr. Fender como um "poeta", citando entre outras coisas o "arco-íris", o representante do Pará retrucou, dizendo que o senador do Rio Grande do Norte é que, aparentemente, estava confundindo as côres, provàvelmente sofrendo de "daltonismo parlamentar". Ainda o sr. Fender, agressivo na defesa do projeto da Câmara, provocou uma intervenção (tida como rara) do sr. Meneses Pimentel, ao considerar que as emendas dêsse representante eram inócuas e contrárias ao interêsse popular. Uma dessas emendas estabelecia que o locatário, ao pagar o seu terceiro mês de aluguel, tivesse o seu contrato rescindido e fôsse considerado "intruso" para o efeito de dar lugar a ações possessórias.

Por sua vez, o senador Sérgio Marinho fêz a defesa de um substitutivo de sua autoria, que êle mesmo considerou "inconstitucional". Chegou ao ponto de pedir votação secreta para a proposição, só consentindo em retirá-la após haver o sr. Daniel Kriger condenado o substitutivo, proferindo discurso em altos brados, na qualidade de relator na Comissão de Justiça.

Depois de aprovada sua redação final, o projeto será mandado de volta à Câmara.

Foguete...

portar-lhes se pesados fragmentos de ferro e aço caem em Cuba, Panamá, Jamaica, Pôrto Rico e até Brasil. Como resultado pode deduzir-se que o povo cubano e outros da América estão submetidos a grave perigo pelas experiências da guerra dos EUA".

O QUE DIZEM

O correspondente Alvin Webb, da UPI, junto ao polígono de provas de Cabo Cañaveral, na Flórida, em despacho datado de ontem, assinala que "o foguete pode haver caído intacto em território cubano, com uma quantidade considerável de combustível líquido altamente volátil, segundo manifestou uma fonte competente".

"Exatamente um mês atrás o general de brigada William Rogers, comandante do Centro de Provas de Projéteis de Cabo Cañaveral, calculou a possibilidade de sòmente uma em um milhão de que um foguete norte-americano desviado caísse em solo cubano. O projétil "Thor-Able-Star", disparado ontem, foi dirigido com uma trajetória para colocar em órbita um satélite de ajuda à navegação, assim como outro satélite para a radiação, a fim de abarcar a terra inteira entre os círculos Ártico e Antártico.

"Para fazê-lo, os cientistas julgaram necessário dar ao projétil de 454 quilos e 34 metros uma trajetória sôbre o extremo oriental de Cuba. Sua confiança no veículo, baseada em três êxitos em quatro lançamentos, mesmo com a possibilidade de que ocorresse algo que ameaçasse Cuba, ganhou a aprovação do Departamento de Defesa"

A DESTRUIÇÃO

O motor da segunda etapa se apagou antes do tempo, justamente em um ponto onde, segundo os técnicos, ao precipitar-se à Terra tinha Cuba como alvo. Informou-se que a destruição deliberada foi decidida para despedaçar o foguête e espalhar os restos o mais possível. Os cientistas tiveram a esperança de que todos os pedaços ou pelo menos a maioria cairia, sem causar dano, no Atlântico. O oficial de segurança tinha somente alguns segundos para tomar a decisão. A questão era crítica por causa da velocidade do foguête e em vista da segurança de que a ampla dispersão dos restos diminuía de fôrça cada metros que o projétil percorria em sua queda a Terra.

ATAQUES

O primeiro-ministro Fidel Castro, falando com frases emocionadas na cerimônia de entêrro de seu médico pessoal, o major Manuel Fajardo, responsabilizou diretamente pela morte, ocorrida têrça-feira "os bandidos do Pentágono".

"Os culpados, em primeiro lugar, corresponde a êsses bandidos do Pentágono e do serviço de inteligência dos EUA que vem lançando constantemente armas sôbre a região de Escambray para levantar grupos contra-revolucionários contra o govêrno revolucionários".

Fidel se referiu aos EUA empregando o pronome "êles" e afirmou que "apoiam aos contra-revolucionários, embarcam armas que sempre caem em nossas mãos" e ajudam aquêles que querem converter novamente nossa nação em uma terra sem justiça".

FUZILAMENTO

— "Os traidores da Nação, aquêles que se venderam ao estrangeiro, aquêles que querem paralisar a marcha de nosso país para o progresso e a felicidade, terão que enfrentar a morte desonrosa ante o pelotão de fuzilamento se é que não caem antes".

— "Fajardo morreu como herói, como um verdadeiro revolucionário", disse Castro, e prometeu "que a luta seguirá adiante, custe o que custar".

COMBATENDO

Fajardo pereceu em um tiroteio que se produziu entre patrulha de milicianos sob o seu comando e vários contrarevolucionários que foram surpreendidos quando se dirigiam com armas para a serra de Escambray.

ACÔRDO

Os Estados Unidos declararam hoje que o novo e volumoso pacto comercial entre Cuba e a China Comunista é um indício a mais dos propósitos de Fidel Castro de ligar Cuba com o bloco soviético. O Departamento de Estado disse que "o acôrdo em virtude do qual Cuba receberá da China um empréstimo de 60 milhões de dólares, sem juros, acentua a determinação da China de estabelecer uma posição mais sólida no hemisfério ocidental". Pelo pacto a China Comunista comprará obrigatòriamente um milhão de toneladas de açúcar.

Ao firmar o acôrdo com Pequim, o comandante Ernesto "Ché" Guevara, presidente do Banco Nacional de Cuba, declarou que os Estados Unidos pensaram que "aniquilariam a economia cubana, suspendendo a compra da quota do açúcar e, posteriormente, rompendo todos os tratados comerciais e sem consulta à OEA determinando o boicote total. A URSS e a China, comprando o açúcar que os EUA não querem mais, dão-nos mais vantagem".

O Departamento de Estado nega que o acôrdo tenha os efeitos apregoados pois "contribuirá inevitàvelmente para dar impulso à destruição das instituições livres de Cuba e a limitar as possibilidades do povo cubano de restabelecer seus vínculos com seus amigos e vizinhos do Hemisfério Ocidental" (UPI-USIS-DC).

URSS apta...

mais. A agência Tass informou que a nave-sputnik, sem a última etapa do foguete que a colocou em órbita pesa uma cinco toneladas o que faz dela o mais pesado de todos os satélites artificiais.

Acrescentou que os animais são observados por rádio-televisão e um sistema de telemetria. Ivan Shevyakov, chefe do Departamento Científico do Planetário de Moscou, informou que a nave espacial está girando mais perto da terra que os anteriores veículos do espaço soviético. "Isso significa que a atual nave espacial não pode voar um tempo longo. Está voando muito perto da atmosfera da terra, onde a fricção é grande". (UPI-DC).

OPINIAO DOS EUA

As autoridades norte-americanas em assuntos espaciais ficaram surprêsas pelo fato de que na nave espacial lançada pelos russos não estivesse um homem. Há meses êles admitem que os russos têm todos os elementos para lançar um homem ao espaço e fazê-lo voltar à Terra incólume.

O chefe do programa de vôos tripulados ao espaço, George Low, disse em 3 de setembro: "estou firmemente persuadido de que os russos já possuem capacidade de realizar navegação espacial tripulada. Creio que só estão esperando o momento adequado para lançar um homem ou homens ao espaço (UPI-DC).

Rômulo:...

Informa-se, todavia, que a Comissão já comunicou oficiosamente à Venezuela e à República Dominicana que é partidária de uma investigação imediata, sempre que os dois governos estejam de acôrdo com tal iniciativa.

TRANQUILIDADE

A capital venezuelana teve hoje uma manhã relativamente tranqüila depois das turbulências da última semana.

Estudantes armados continuavam entrincheirados na Cidade Universitária, porém a tensão havia diminuído bastante durante a manhã, e não se repetiram os tiroteios como os de anteontem, que causaram a morte de um estudante de medicina.

PROTESTOS CONTRA O GOVÊRNO

Enquanto o decano e o professorado da Faculdade de Arquitetura decretaram luto de três dias e anunciaram sua decisão de assistir ao entêrro da vítima, a Associação Venezuelana de Jornalistas e o Sindicato de Trabalhadores na Imprensa expressaram seu protesto contra o govêrno por haver decretado a suspensão das garantias constitucionais. Os jornalistas exortaram às demais organizações à que protestem publicamente contra o govêrno.

Um panfleto assinado pela "Junta de Libertação Nacional", concita o povo a sublevar-se até conseguir a derrubada do govêrno de Rômulo Bettancourt, acusado de se haver "entregue aos interêsses que governavam o país durante a ditadura de Perez Jimenez". Diz ainda o panfeto que o govêrno se converteu numa ditadura policial e que atraiçoou o espírito rebelde do movimento que derrubou a ditadura Perez Jimenez.

MARINHA PATRULHA

Entrementes, fontes oficiais informaram que a Marinha de Guerra está patrulhando constantemente as águas territoriais da Venezuela para evitar qualquer possível ataque de surprêsa lançado do exterior.

A notícia coincidiu com a denúncia formulada pela Venezuela ante o Conselho da Organização dos Estados Americanos de que a República Dominicana estava conspirando com oficiais venezuelanos exilados a fim de formar uma fôrça invasora. (UPI-DC)

FAB manda

automóveis e que qualquer um pode ter um dêles, sem que tenha qualquer ligação com tôrre ou Departamento de Aeronáutica Civil.

Um helicóptero da Marinha, o 7004, fêz várias viagens do Cais dos Mineiros, fronteiro ao Ministério da Marinha, para o navio-aeródromo, levando autoridades navais. O helicóptero fêz algumas exibições para os marinheiros e oficiais que partiam naquela hora para as suas bases, voando de marcha-a-ré, diante de sorrisos dos presentes.

Guanabara...

no a nenhum jornal, a nenhum jornalista nem a nenhum político, desautorizando tôdas as notícias nesse sentido divulgadas pela imprensa, rádio e televisão.

DESPESA DE SEIS BILHÕES

Inquirindo o secretário, o sr. Mourão Filho afirmou que a despesa do Plano, com a rejeição dos vetos, é de cêrca de seis bilhões de cruzeiros (6,3). A receita orçamentária será grandemente acrescida em virtude do encarecimento do custo da vida, a do aumento vegetativo, atingindo, como foi prevista na Lei de Meios, aos 35 bilhões de cruzeiros. Assim, o deficit, com o Plano e demais serviços do Estado, será, apenas, aquêle previsto no Orçamento, isto é, de 856 milhões de cruzeiros. O secretário de Administração, ao declarar que o deficit era da ordem de 14 bilhões, baseou-se na arrecadação prevista na Mensagem orçamentária do ex-prefeito, enviada à Câmara no princípio do ano, dando uma receita apenas de 27 bilhões, quando os estudos da Comissão de Finanças previram a arrecadação para 35 bilhões.

PREMÊNCIA DE TEMPO

O secretário de Administração admitiu a existência de vários erros e cálculos que não correspondem à realidade, dentro do Plano, inclusive nas razões de voto, em virtude da premência de tempo para os estudos, de apenas 10 dias, e na inexistência, na secretaria de administração, de um perfeito cadastro de todo o funcionalismo estadual.

A SESSÃO

A sessão de ontem da Câmara, iniciada às 14 horas, prolongou-se até além das 22 horas. O secretário de Administração chegou à tribuna cêrca das 16 horas, começou a falar às 17, descançou 45 minutos, entre às 20 horas e um quarto para as 21 e terminou sua exposição após às 22 horas.

INQUISITORES

O secretário foi inquerido, sucessivamente, pelos srs. Salomão Filho, Jair Martins, Sales Neto, Amando da Fonseca e Mourão Filho. O primeiro e o último, sôbre despesas, o sr. Jair Martins sôbre nomeações de novos funcionários, o sr. Sales Neto sôbre a origem dos dados divulgados pela imprensa, rádio e televisão, e o sr. Amando da Fonseca sôbre a situação dos gandulas dos hospitais. Falou por último, o sr. Hugo Ramos Filho.

AUMENTO DO PESSOAL DE BEBIDAS

RIO — Em virtude do diretor do Departamento Nacional do Trabalho não haver podido estabelecer contato com o diretor geral da Companhia Antártica, não pôde ser resolvido, ontem, o problema das reivindicações salariais dos empregados daquela emprêsa.

Diretores da emprêsa foram a São Paulo expôr o caso à direção da Antártica para que possa ser solucionado o problema das reivindicações dos trabalhadores cariocas.

Interinos iniciam campanha de efetivação

VOLTOU

O ministro Altamir de Moura (à direita), acompanhado do engenheiro Ferdinando Targat, ainda a bordo do "Provence"

Espanha nos comprou US$ 8 milhões a mais

RIO —

As compras espanholas a nossa país tiveram um aumento de US$ 9 milhões, em comparação com as verificadas em 1959, tornando-se, no entanto, necessária uma propaganda mais eficaz e contínua da cultura brasileira naquela nação européia, segundo afirmou à reportagem o ministro plenipotenciário Altamir de Moura, que chegou ontem, de férias, pelo navio francês "Provence".

O ministro Altamir Moura, em companhia de sua espôsa, veio rever o Brasil, após uma permanência de quatro anos e meio à frente do nosso consulado-geral na cidade de Barcelona, Espanha.

VENDA DE TABACO

— "O fator comercial — disse o ministro — é preponderante nas relações dos países. A Espanha está vendendo ao Brasil, máquinas, produtos agrícolas e tudo o de que o nosso país necessita para a sua indústria técnica. Além do café brasileiro, que é muito apreciado pelos espanhóis e o produto que mais vendemos àquele país, uma série de outros artigos são adquiridos pela Espanha no Brasil, tendo aumentado consideràvelmente essas compras: Foram iniciados entendimentos para a compra de 1 milhão de dólares de tabaco brasileiro. No que diz respeito à imigração espontânea, adiantou o entrevistado que nada menos de 3 mil pessoas partem anualmente para o Brasil, solicitando o respectivo visto no consulado-geral de Barcelona. A imigração dirigida é feita através de órgão competente da capital espanhola. Por iniciativa do ministro Altamir de Moura, foi realizada uma exposição de jornais e revistas brasileiros, em Barcelona, no ano passado, onde foram apresentados 3 mil órgãos jornalísticos de nosso país. Jornalista e escritor, o ministro Altamir de Moura, teve o seu livro denominado "Saulo de Tarso", traduzido para o espanhol e editado na Espanha, com uma boa aceitação por parte da crítica. O seu segundo livro, "Roda Sôlta", editado há dois meses nesta capital, está sendo motivo de interêsse por parte de livreiros da Espanha. Abordada sôbre a moda feminina na Espanha, a espôsa do ministro Altamir de Moura, declarou que a mulher espanhola é muito elegante e que a moda do país rivaliza com a da França. Costureiros famosos, como Pedro Rodriguez e Assuncion Bastidas, vão exibir anualmente os seus vestidos na capital francesa.

ENGENHEIRO BRASILEIRO

Pelo mesmo navio, regressou, a esta capital, o engenheiro brasileiro Ferdinando P. Targat, da Rêde Ferroviária Federal, e membro da Comissão de Transporte Suburbano do Rio de Janeiro. Ouvido pela reportagem, declarou que estivera fazendo observações e estudos nos grandes centros ferroviários dos EE.UU., Japão e países europeus. Referindo-se aos metrôs visitados, adiantou que o de New York transporta 55% da população da cidade, ou sejam de 4 a 6 milhões de pessoas diàriamente. Sem êsse meio de transporte, que é deficitário, aquela cidade não viveria. O mesmo declarou sôbre o metrô de Tóquio, que na sua opinião é o mais perfeito e organizado entre os por êle visitados. Transportando uma média de 6 milhões de pessoas diàriamente, dá lucro e, apesar da confusão reinante na metrópole japonêsa, ali está o maior centro do mundo em matéria de transporte

(Conclui na 11ª pág.)

OS INTERINOS

O Auditório do Ministério da Fazenda recebeu grande número de funcionários (foto) interinos que compareceu à reunião para apoiar a justa medida

Ou projeto de lei ou decreto presidencial

RIO —

Para pleitear a imediata efetivação, reuniram-se comissões de funcionários interinos da União, das Autarquias e das entidades Pára-estatais, no auditório do Ministério da Fazenda (13.º andar).

Duas fórmulas foram propostas: solicitar ao Congresso que seja introduzida em projeto-de-lei de tramitação rápida, uma emenda "que efetivasse os interinos mediante concurso de títulos, entre os quais se incluirá o exercício do cargo, a ser realizado até 15 dias da publicação da lei. A outra é a da efetivação pura e simples, através de um decreto presidencial.

JUSTIFICATIVA

Para a execução da 1a. fórmula projetó de lei) a comissão redigiu a seguinte justificativa:

"A medida consubstanciada na emenda ora proposta visa essencialmente a reparar uma situação de flagrante injustiça que sucessivas providências esparsas criaram à margem de benefícios em relação a diversas categorias dos servidores públicos.

Com efeito, objetiva-se a plena obtenção da *meta social* pretendida com semelhantes disposições de ordem legislativa e executiva.

Cumpre acentuar que não se sugere um mandamento alheio às diretrizes observadas pelo Congresso Nacional, porquanto o constante da emenda já foi aprovada pelas duas Casas do Parlamento.

A situação dos funcionários interinos ficou transformada em uma posição de injustificável inferioridade com referência à dos demais servidores que os tinham como paradigma para a obtenção dos favores estatutários.

Assim, os extranumerários mensalistas provisórios, interinos de servidores precários, tiveram os benefícios da Lei n. 2.284/54, em virtude de interpretação do Poder Executivo. Dêsse modo, passaram a ter vantagens superiores aos interinos, aos quais se equiparavam quando pleiteavam benefícios, embora em grau menor, por fôrça da impossibilidade de alcançarem a estabilidade, mesmo através de prova de habilitação.

Igualmente, os extranumerários tarefeiros e contratados, cujo vín-

(Conclui na 11ª pág.)

Polícia não paga se não quiser

RIO —

Uma fonte autorizada do Ministério da Fazenda disse, ontem, à reportagem, que não tem procedência a declaração do diretor de Administração do Departamento Estadual de Segurança Pública de que não poderá pagar êste mês a diferença do enquadramento.

Segundo as informações, o diretor de Administração do DESP, de acôrdo com o artigo 48 do Código de Contabilidade, e autorizado pelo parágrafo 2.º, do artigo 22, do decreto 48.921, de 8 de setembro de 1960, que regula o enquadramento, o pagamento das diferenças podem ser pagas sem abertura de crédito. Após o pagamento das diferenças, a mesma é remetida para o Ministério da Fazenda que faz a cobertura regular daquele numerário, não cabendo a afirmação.

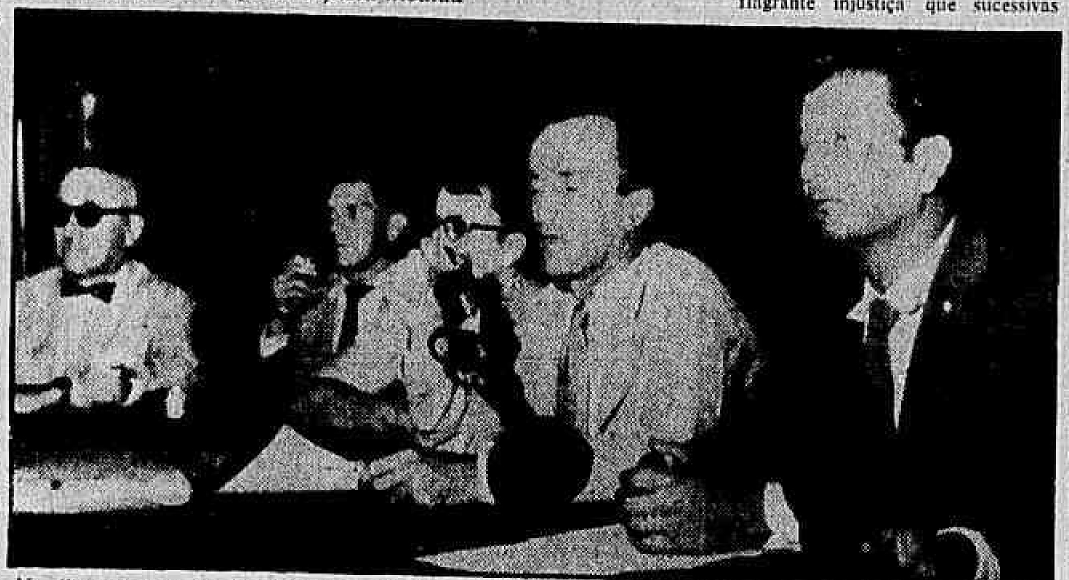

No flagrante, o sr. José Castor, presidente da Associação dos Funcionários do Ministério da Fazenda quando abria os trabalhos

Diario Carioca

RIO DE JANEIRO, SEXTA-FEIRA, 2 DE DEZEMBRO DE 1960

Recreacionismo: 1a. turma sairá amanhã

RIO —

A partir das 11 horas de amanhã, o Estado da Guanabara terá a primeira turma de recreacionistas, um total de 29 moças que se especializaram nessa forma de preparo da personalidade do homem de amanhã, através da diversão dirigida que, além de lhe moldar o caráter, chegará até a resolver determinados problemas existentes em seu lar.

Êsse curso pioneiro, em que foram estudadas 18 matérias, surgiu de uma idéia do chefe do Serviço de Educação Física e Recreação (Departamento de Educação Complementar da Secretaria Geral de Educação e Cultura), sr. Manoel Monteiro Soares, tendo se tornado realidade graças à decidida cooperação das autoridades do Estado.

CURSO

O curso — que funciona de 15 de março a 15 de dezembro — dura um ano e tem na sua primeira turma professoras primárias, professôras de Educação Física, assistentes sociais, enfermeiros e portadores de certificados de conclusão do segundo ciclo do curso secundário.

Com o diploma de recreacionista, os formados deverão exercer a função de direção ou de trabalho nas atividades de recreação do Estado ou de unidades especializadas, sob fiscalização.

Essa turma, altamente especializada no assunto, vai iniciar, dentro em pouco, a luta pela regularização da profissão e, particularmente, pela criação em todos os ciclos estudantis da cadeira de Recreacionismo. Para o próximo ano, as inscrições serão abertas em fevereiro, devendo o curso, a exemplo do ano passado, funcionar em dois turnos, das 8 às 11 e das 14 às 17 horas.

PITORESCO

Como todo currículo escolar, o primeiro curso de recreacionistas ofereceu lances pitorescos, conforme contaram à reportagem algumas das suas diplomadas.

A coisa começou com os apelidos, sendo um dos professores, sr. Otávio Viter do Espirito Santo Cardoso, conhecido como "Tatá". Nas próprias alunas, os apelidos funcionaram em têrmos de "Biscoito" (Maria Luisa Pacheco), "Turma da Prestação" (um grupo liderado pela oradora da turma srta. Aspácia da Glória Pereira), "S.O.S." (a que pedia cola), "Camaleão", etc. Outro aspecto interessante

(Conclui na 11ª pág.)

RECREACIONISTAS

Falando o que foi a primeira turma de recreacionistas do Estado da Guanabara, é possível ver, da esquerda para a direita, as srtas. Maria Luisa Pacheco, Talita Rodrigues Eiras, Déa Selma Monteiro Soares e Alda Ribeiro Pinto

Tribunal só sairá de onde está daqui a trinta anos

Alargamento da Nilo Peçanha vai demorar

RIO —

Só dentro de uns vinte ou trinta anos, quando fôr construído um novo edifício para abrigar tôdas as dependências do Tribunal de Justiça, será providenciada a desocupação do prédio onde hoje estão instaladas (provisòriamente) as Varas e Cartórios de Família e Sucessões e da Fazenda Política — informou ontem ao DC o desembargador Homero Pinho, presidente da Côrte de Justiça do Estado da Guanabara.

O edifício em questão está situado na confluência da Avenida Nilo Peçanha com a Rua São José, e foi desapropriado, há anos, pelo Estado, para dar prosseguimento aos planos de urbanização da Esplanada do Castelo. Posteriormente, como não foi possível, por questões finaceiras, prosseguir com as desapropriações, sete dos seus nove andares foram cedidos à Justiça, que os ocupa até hoje.

DEMOLIÇÃO NECESSÀRIA

O edifício está ocupado também (dois andares) pelo Serviço de Financiamento Urbanístico, órgão da Secretaria da Viação incumbido de desapropriações. Sua demolição é necessária, pois está situado exatamente na direção em que, pelo projeto da secretaria, será construída a continuação da Avenida Nilo Peçanha.

Tôda a área ocupada pelo edifício, bem como os prédios erguidos no lado par da Rua São José (entre a Avenida Rio Branco e o Largo da Carioca) deverão ser demolidos para a passagem da Avenida Nilo Peçanha, que ficará, assim, ligada à Rua da Carioca. Na esquina da Avenida Rio Branco, entretanto, para não prejudicar o intenso tráfego de veículos, haverá uma passagem de nível inferior, que irá aflorar nas imediações da Rua Uruguaiana.

Contudo, êsse melhoramento urbano tão necessário para resolver os problemas do "engarrafamento" do trânsito no centro da cidade, ao que consta não será realizado nem

(Conclui na 11ª pág.)

INFANCIA FAZ SUCESSO

O sucesso absoluto alcançado pelo concurso promovido pelo Departamento de Correios e Telégrafos, com a colaboração do Departamento de Educação Primária, vem sendo demonstrado pelo grande número de cartas enviadas ao Papai Noel, que já atingiu a casa dos 4 mil. Na foto, a professôra Iêda de Oliveira Varadi quando explicava à reportagem do DC o regulamento do concurso

Papai Noel recebeu quatro mil cartas

RIO —

Cêrca de quatro mil cartas escritas a Papai Noel pelos alunos das diversas escolas do Rio de Janeiro já chegaram ao Departamento de Educação Primária, onde suas professôras trabalham ininterruptamente, no sentido de classificá-las em grupos, que estão divididos em acôrdo com as séries do curso primário.

Falando sôbre os pedidos das crianças a Papai Noel, a professôra Iêda de Oliveira Varady, assistente do Diretor do Departamento de Educação Primária, informou, que muitos dêles são tristes e comoventes, por tratarem muitas vêzes de um pagamento de aluguel por ameaça de despejo, ou ainda, da compra de pernas mecânicas.

NÃO CONCORREM

Prosseguindo em suas declarações, a professôra Yêda Varady, que desde o ano passado vem cooperando no concurso promovido pelo DCT, com a colaboração do Departamento de Educação Primária, afirmou, que êste ano tôdas as cartas escritas pelo pais, avós e outros parentes, vem sendo observadas com rigor, no sentido de não permitir uma concorrência desleal às crianças, que tanto se esforçam para verem seus nomes na classificação final.

DA BONECA À TV

As cartas que vêm sendo divididas em acôrdo com a série cursada pelas crianças têm pedidos dos mais variados e vão desde uma simples boneca até um aparelho de televisão.

Por outro lado, as cartas referentes a pedidos de pagamentos de aluguel, compra de pernas mecânicas ou ainda de passagens aéreas, estão sendo separada e olhadas com carinho, a fim de que possam ser atendidas na medida do possível.

TRÊS GRUPOS

Segundo um regulamento elaborado pelo sr. Álvaro Palmeira, diretor do Departamento de Educação, as cartas estão sendo classificadas em três grupos, que estão assim divididos:

1.º grupo — alunos do jardim da infância; 2.º grupo — alunos da 1a., 2a. e 3a. série; 3.º grupo — alunos da 4a. e 5a. série.

Os cinco primeiros colocados de cada grupo (excessão será o 1.º grupo, que premiará os dez primeiros colocados) receberão os mais variados brinquedos, em relação com a colocação obtida por cada criança.

Livros, flâmulas, matrículas em colégios e assinaturas de diversas revistas infantis, servirão como prêmios de consolação, que serão distribuídos conforme o resultado de um sorteio entre tôdas as crianças concorrentes e não classificadas.

FIM E' DIA 10

Só poderão concorrer à classificação final, as cartas que chegaram ao Departamento de Educação Primária até o próximo dia 10, no sentido de que dia 15, o Departamento já possa oferecer o resultado do concurso e fazer a distribuição de prêmios.

Considerando o grande interêsse das professôras primárias pelo sucesso do concurso, promovido pelo Departamento de Correios e Telégrafos, o DIARIO CARIOCA faz um apêlo àqueles que ainda vão escrever suas cartinhas ao Papai Noel, no sentido de entregarem com a maior presteza possível os seus pedidos na agência de Correios mais próxima, a fim de facilitar o serviço dos postalistas que muito aumenta no período de festas.

Lott grato ao apoio de Roberto Silveira

NITERÓI —

O marechal Teixeira Lott enviou carta ao governador Roberto Silveira manifestando seu comovido agradecimento pela campanha que empreendeu, com o apoio do seu partido, em favor da eleição dos candidatos nacionalistas e que assegurou no pleito de 3 de outubro a sua vitória e a do vice-presidente João Goulart no Estado do Rio.

Em resposta, o sr. Roberto Silveira reafirmou ao marechal Henrique Lott que "foi com entusiasmo e orgulho que apoiamos sua candidatura à Presidência, não apenas cumprindo compromissos partidários, mas, por considerá-lo digno daquela alta investidura".

AS CARTAS

Em sua carta de agradecimento, declara o marechal Henrique Lott:

"Eminente governador Roberto Silveira: Ao término da campanha política em que nos empenhamos, e que culminou com o prélio eleitoral de 3 de outubro, desejo expressar do dinâmico líder político e eficiente governador do Estado do Rio de Janeiro o meu comovido agradecimento pelo seu leal e empenhado esfôrço no sentido da nossa vitória eleitoral nesse Estado.

"Valho-me do ensejo para apresentar a V. Exa. os meus cordiais cumprimentos, com os votos de continuação da sua esclarecida gestão à frente dos destinos do Estado do Rio, a cujo povo saúdo e reverencio pela honraria que me concedeu. Cordialmente, (Ass.) Henrique Lott".

A resposta do governador Roberto Silveira tem o seguinte teôr:

"Prezado marechal Teixeira Lott. Em resposta à generosa carta do prezado amigo em agradecimento pela atuação dos fluminenses no último pleito presidencial, desejo assegurar ao ilustre homem público que foi com entusiasmo e orgulho que apoiamos sua candidatura à Presidência, não apenas cumprindo compromisso partidários mas por considerá-lo digno daquela alta investidura.

"Para alegria nossa, e dentro de um clima da mais absoluta franquia democrática, sem qualquer espécie de coação, a maioria do povo fluminense opinou pela escôlha de V. Exa. graças ao apoio dos Partidos que recomendaram sua candidatura.

"Com os meus agradecimentos pela gentileza de sua carta, envio-lhe sinceros votos de felicidade pessoal ao lado de sua dedicada espôsa. Cordialmente. (ass.) Roberto Silveira".

Aeroviários: nova reunião para aumento

Tendo os empregadores informado que só poderão atender às suas reivindicações de aumento salarial depois de promoverem os devidos estudos com o Ministério da Aeronáutica, os aeroviários concordaram, ontem, em participar de nova mesa-redonda no próximo dia 9, a fim de debater o problema do aumento dos salários.

Durante a mesa-redonda ontem realizada no Departamento Nacional do Trabalho, os dirigentes do Sindicato Nacional dos Aeroviários reafirma-

(Conclui na 11ª pagina)

Rio aliviado: finda o 'Festival da Bolacha'

RIO —

Com um atestado de total incompetência do ex-futuro Secretário de Turismo do governador eleito, sr. Abraham Medina, terminou na madrugada de ontem o famigerado "Festival do Rio" com um "show" de segunda classe em que mais uma vez se caracterizou o título anteriormente dado ao acontecimento de "Festival da bolacha" pois, devido a desorganização geral, a polícia deu várias investidas contra o público.

Separando o jôio do trigo, a partir de ontem a Exposição Internacional de Indústria e Comércio deixou de ser confundida com a auto-promoção do sr. Medina, não sem antes expôr seus verdadeiros patrocinadores aos vexames da desorganização do "Festival", pois os convidados especiais e, principalmente, as senhoras foram desrespeitados com a total desorganização imposta pelo fracassado ex-auxiliar do sr. Carlos Lacerda.

COMEMORAÇÕES FINAIS

As comemorações finais do "Festival da Bolacha" estavam marcadas para as 18 horas de anteontem e, apesar da presença de tôdas as pessoas necessárias, só foram iniciadas duas horas depois do previsto, não sem antes o sr. Medina dar um espetáculo de deseducação ao tentar agredir, juntamente com nove capangas, o repórter do DIARIO CARIOCA, como já é do domínio público.

Assim, aos 18 para as 20 horas, saiu o cortêjo em que desfilariam as cinco "misses" eleitas da Exposição, levando apenas duas, srtas. Rosaly Rondelli e Lenita Plonczinsky, já que as demais, srtas. Eve Ariane, Karim Lialian Habolt e Ely Dinelli da Silva, negaram-se a participar do ato momesco e, por tal, completamente fora de época.

CORTEJO

Saido de frente da TV-Rio, o cortêjo foi melancólico. Sentadas sôbre um carro alegórico representando um cisne, cujo bom-gôsto era bem duvidoso, as duas môças não sabiam exatamente o que fazer, sendo facílimo perceber que a srta. Rosaly Rondelly representava muito a contragôsto aquela comédia sem qualquer explicação, que só ficaria bem se realizada durante o tríduo momesco.

Para completar, quando o pitoresco cisne chegou na altura do Largo da Lapa rompeu-se, fazendo com que as môças terminassem a passeata em carros conversíveis.

Cêrca das 21 horas as môças, precedidas pela Banda Marcial do Corpo de Fuzileiros Navais, deram entrada no local onde se realizará, a partir do dia 16 de dezembro próximo, a Exposição Internacional de Indústria e Comércio que nada teve a ver com a palhaçada de anteontem. Foguetões e mais foguetões espoucaram e foi sentida a ausência do governador Sette Câmara, como seria lógico esperar, mas que fôra antes anunciado pelo sr. Medina como o elemento que coroaria Rosaly Rondelli. Daí por diante o que se viu foi apenas confusão: convidados especiais puxavam suas cadeiras, populares se agitavam, a polícia espancava; até um poste de iluminação multicor caiu. Num dos cantos, o sr. Mário Rolla, um dos promotores da EIIC não escondia seu desapontamento diante da balbúrdia, pois tinha consigo pessoas das classes produtoras do país, que recebiam empurrões, iam e voltavam na desorganização geral.

FIM MELANCOLICO

Um "show" de segunda classe em que os "cantores de ébano" agradaram mas o conjunto de Danças Espanhola de Juan Morilla não convenceu começou a ser visto pelo público que, desiludido e maltratado, ia aos poucos se retirando. Um locutor esganiçado exigia a tôda hora educação e compostura dos presentes, recebendo tremendas vaias e o sr. Medina, na ausência

(Conclui na 11ª página)

PRÊMIOS A JORNALISTAS

RIO — Foram entregues, ontem, em cerimônia realizada no Itamarati, os prêmios instituídos pelo industrial Manoel da Cunha Júnior, proprietário das "Casas Huddersfield", aos autôres das melhores reportagens publicadas em jornais do Rio de Janeiro, focalizando aspectos das comemorações henriquinas, há pouco realizadas em Portugal. O primeiro prêmio (Cr$ 100 mil) coube ao jornalista Alves Pinheiro, chefe da reportagem de "O Globo". Dois outros prêmios (Cr$ 50 mil cada) foram entregues aos jornalistas Isaac Avelrad ("Jornal do Comércio") e Murilo Melo Filho ("Manchete"). Classificados, foram os fotógrafos Jáder Neves e Gil Pinheiro, que fizeram a cobertura das reportagens. Na foto, um aspecto da cerimônia do Itamarati, ao discursar o chanceler Horácio Láfer